El Especial WHISKY

PRESENCIA

MATUTINO FUNDADO EL 28 DE MARZO DE 1952
AÑO XXVI- N° 6.879- LA PAZ, BOLIVIA, MIERCOLES 3 DE AGOSTO DE 1977- 16 PAGINAS- $b. 3.00

DRY GIN Special

nistro de Planificación:

Bolivia insistirá en que se respete plan automotor andino

"Bolivia insistirá en que se respeten las naciones automotrices dentro del Pacto Andino", declaró ayer el Ministro de Planeamiento y Coordinación, Gral. Juan Lechín, al sostener que no está en condiciones de compartir sus asignaciones en ese campo. Bolivia, como país de menor desarrollo relativo, ha recibido lo mínimo y no puede, por lo tanto, aceptar coparticipaciones".

Luego, las declaraciones del Ministro, formuladas a la emisora local "Panamericana", reiteraron la preocupación de Bolivia por la situación de crisis en que se encuentra el Acuerdo de Cartagena, del que otro país forma parte junto con Venezuela, Colombia, Ecuador y Perú.

En otros medios oficiales, se reiteró también la disconformidad de Bolivia con la decisión asumida por Perú, que ha propuesto la revisión de la programación automotriz demandado participación en asignaciones y han sido otorgadas en exclusividad a Bolivia y Ecuador.

Fuentes de la Secretaria de Integración insistieron en que "Bolivia no está dispuesta a revisar las asignaciones que ha recibido, sobre las cuales se asentará el desarrollo industrial del país". Señalaron que el país estaria predispuesto al diálogo, de acuerdo a las compensaciones que pudieran ofrecerle, pero que "de ninguna manera se aceptaria que esas compensaciones resulten menores a las asignaciones que se le han otorgado".

EMISARIO

Entretanto, viajó anoche a Lima el Secretario de Integración, Willy Vargas, para reunirse, junto con su colega venezolano Reynaldo Figueredo, con el Presidente del Perú, Gral. Francisco Morales, y presentar formalmente la propuesta boliviano-venezolana para una reunión cumbre andina. Vargas es portador de un mensaje especial del Gral. Banzer al Gral. Morales.

La reunión presidencial andina seria el último recurso para superar la actual crisis del esquema integracionista.

Banzer: Bolivia mantiene fórmul de corredor soberano al Pacífic

Bolivia mantiene el planteamiento inicial que formuló a Chile para lograr una salida soberana al Océano Pacífico con continuidad territorial, declaró el Presidente Hugo Banzer ayer en Ucureña, al ser consultado sobre las informaciones periodísticas procedentes del vecino país, que dicen que el Gobierno está a la espera del planteamiento de una nueva fórmula boliviana.

"Nosostros no estamos en busca de una propuesta nueva. Hemos ratificado el planteamiento que hicimos y nos mantenemos en esos términos", dijo en su breve declaración.

De acuerdo con los despachos periodísticos procedentes de Santiago, en la visita que realizó el Canciller Oscar Adriázola a esa capital, el mes pasado, se habría hablado de una nueva fórmula. "Si la prensa ha publicado al respecto algo, nosostros no conocemos en forma oficial ningún nuevo planteamiento", dijo a propósito.

Se resistió a dar crédito a las publicaciones periodísticas y sostuvo que sus afirmaciones "muchas veces no son evidentes".

Informó que "las conversaciones entre los dos paises continúan realizándose" y que no se han presentado mayores novedades.

Los últimos movimientos en la estrategia boliviana respecto a Chile y Perú fueron los viajes del canciller Adriázola a Lima y Santiago, en la aspiración nacional donde obtuvo reiteradas declaraciones de simpatía. Con Chile, se acordó profundizar el diálogo bilateral y continuar las negociaciones. Antes de ese viaje, en febrero, los generales Banzer y Pinochet habían intercambiado mensajes, al cumplirse el segundo aniversario del "encuentro de Charaña", con el que Bolivia y Chile reanudaron relaciones diplomáticas. En los mensajes, ambos generales reiteraron el propósito de persistir en el diálogo. El intercambio de notas fue la primera acción pública de los dos países, desde que Banzer pidiera, el 24 de diciembre, que Chile dejase de exigir compensaciones territoriales por el corredor y que Perú suspendiese su planteamiento de crear una zona de soberanía compartida en parte de la franja.

CANDIDATO

La breve declaración del general Banzer abarcó también las versiones sobre su presunta postulación como candidato en el proceso de contitucionalización, anunciado por él mismo en Sucre, en oportunidad del sesquicentenario de la Corte Suprema de Justicia.

"Es muy prematuro hablar de eso. Va ha correr todavía mucha agua bajo el puente, como dicen", comentó.

En cuanto a la institucionalización misma, dijo que "se van a escuchar todos

(Pasa a la página 9)

REFORMA AGRARIA.- El dirigente campesino de Ucureña, Zacarias Meneses, da bienvenida al Presidente Hugo Banzer, durante el acto que se realizó ayer en aquella localidad del valle en homenaje al vigésimo-cuarto aniversario de la dictación de la Reforma Agraria. Banzer fue declarado "Unico Lider del Campesinado", después del acto declaró a prensa que Bolivia no ha formulado ningún nuevo planteamiento a Chile sobre la salida mar: se mantiene el planteamiento inicial de salida soberana con continuidad territori

Venezuela y Bolivia oficializan opuesta de reunión cumbre andina

Emisarios se reúnen hoy con el Presidente de Perú

MA, 2 (LATIN).- El ente Francisco Morales dez se reunirá mañana viados especiales de sus de BOLIVIA y ela, quienes oficializarán nvitación a la primera n de Jefes de Estado del Andino, se informó nente aquí.

cónclave de máximo niel sido propuesto por los tarios de Venezuela, Andrés Pérez, y de IA, Hugo Banzer, e la entrevista que sosen recientemente en os.

objetivo principal de la n de Presidentes es ar acuerdos respecto a la mación industrial otriz de la subregión, que ecado al Pacto Andino en eria crisis, debido a umientos peruanos.

eynaldo Figueredo, ponenciario de Venezuela, o que mañana al meacompañado del plenipo- de BOLIVIA, Willy que llegará esta noche- nará con el Presidente es Bermúdez en el Palacio c Amaru".

ñana entregaré la cación que se me ha endado, e iré acom- por el señor Willy ", dijo Figueredo.

o puedo adelantarles el ido de la nicación tampoco stario", expresó ante la cia de la prensa.

ueredo afirmó que en el Andino no existe crisis. mitió que las dificultades que atraviesa el or- "son bastante serias" ien hace unas semanas es del Pacto Andino - A, Colombia, Ecuador, Venezuela- anticiparon rmidad con las asigautomotrices previstas programa. Perú, en la reunión de Caracas. nuevas fórmulas a fin a acuerdos inmediatos. rmulas, al parecer no a conformidad de los ocios, quienes, según vinculadas al Acuerdo gena, podrían provocar ave cisma", el que ente será recuperado reuniones de Presi-

propuso a Ecuador un dio racional de asig- s, encontrando res- "poco favorable". o logró entendimiento bombia, quien mostró voluntad", pero "in- ble" con los intereses señor fuentes mentales.

Ecuador y Colombia deben producir vehículos A-2, de 1.000 a 1.500 centímetros cúbicos de cilindrada, tamaño favorable a las necesidades de Perú, que tiene como asignación construir vehículos A-3, de 1.500 a 2.000, igual que Venezuela.

La propuesta peruana se extiende a BOLIVIA que no ensamblará automóviles para compartir la asignación del tipo B-2, camiones de 4.5 toneladas brutas. Los bolivianos realizan gestiones para dividir esa asignación con Venezuela, que a su vez le hará llegar automóviles A-3 de 2.000 centímetros cúbicos.

Perú, según el Ministro de Integración, Rafael Durán Rey, no desea la asignación conferida ya que va en perjuicio de sus intereses.

De acuerdo al nuevo reglamento del Pacto Andino, el artículo 22 señala que si uno de los cinco países no está de acuerdo con alguna programación puede eximirse, ya que en la renovación del documento se precisó que las aprobaciones se ejecutan por mayoría simple, y no por consenso, como se referia en el documento anterior.

Según estudios de racionalización, Perú necesitará, a partir de 1980, una cantidad apreciable de vehículos, entre 1.000 y 1.500 centímetros, y camiones de 4.5 toneladas, para transporte público masivo.

QUITO, 2 (AFP).- Representantes de los gobiernos venezolano y boliviano llegarán el próximo jueves a Quito para invitar al Vicealmirante Alfredo Poveda, Presidente del Consejo Supremo de Gobierno Ecuatoriano, a una reunión Cumbre de los Jefes de Estado de los países miembros del Pacto Andino.

Esta reunión, cuya fecha y lugar aún no fueron precisadas, estará destinada a superar las recientes dificultades surgidas en el proceso de integración andina respecto al programa automotriz.

Esta crisis, la más grave según expertos desde la salida de Chile, surgió a raíz de la actitud del gobierno peruano, quien se estima "perjudicado" en relación a países de menor desarrollo como Ecuador y BOLIVIA.

El gobierno ecuatoriano, así como varios representantes de los sectores económicos reafirmaron varias veces en los últimos días que no estaban dispuestos a aceptar la reivindicación de su vecino sureño.

Perú pretende compartir la fabricación de vehículos de 1050 hasta 1500 CC. asignados a Ecuador en el proyecto automotriz.

Llegaron incluso a cuestionar la utilidad del mismo Pacto de Cartagena en el caso de no solucionarse esta crisis, ya que esta organización, como recalcó el Ministro ecuatoriano de Industrias y Comercio Galo Montaño, "pretende el desarrollo armónico y equilibrado entre todos los paises miembros".

El gabinete ecuatoriano se reunirá hoy para tratar asuntos relacionados con este problema, según se supo de buena fuente.

Se espera entre otras una definición de Quito respecto a la propuesta de los Presidentes de BOLIVIA y Venezuela de una Reunión Cumbre.

PATRULLA.- Tailandia, 2 (AP).- Una patrulla tailandesa marcha por una senda fronteriza con Camboya, a raiz de la creciente tensión en esa zona limítrofe. Tropas de Camboya ingresaron en territorio tailandés en una incursión que causó la muerte de siquiera 27 personas, incluyendo mujeres y niños. (Radiofoto AP)

Treinta y tres muertos en tres accidentes de tránsito

Resultaron heridas 49 personas

Un total de 33 personas fallecieron y 49 resultaron heridas en tres accidentes de tránsito, uno en Potosí y dos en caminos de La Paz. El accidente más grave se registró en las cercanías de Potosí, cuando un ómnibus de la flota tarijeña "15 de Abril", se despbarrancó a un precipicio de más de cien metros de profundidad, ocasionando la muerte de 31 pasajeros y 16 personas heridas.

La población de la ciudad de Potosí se conmovió y consternó al enterarse de la magnitud del accidente e inmediatamente se movilizó para rescatar los cadáveres y prestar auxilio a los heridos

El ómnibus, conducido por Adhemar Alemán, con brevet profesional 1182 había salido la víspera de la ciudad de La Paz y se dirigía a Tarija, transportando 46 pasajeros.

31 MUERTOS

En la cuesta del "Llocalli", a 48 kilómetros de Potosí, la flota transportes "15 de Abril" sufrió un embarrancamiento de 120 metros de profundidad, debido a posibles fallas mecánicas. El vehículo salió de La Paz con rumbo a Tarija, transportando un total de 47 pasajeros, 31 de ellos perdieron la vida y 16 están heridos. El hecho se produjo a las 6 y 15 de la mañana de ayer. La nómina de los fallecidos es la siguiente: David Lima, Juan Castillo y René Miranda, funcionarios de la DIC; Lima López Soruco, Teresa Pinto Rada, Jorge Castillo, Rocio Guzmán, Elena Fernández, Félix Ríos Corico, Felipe Salcedo, Armando Avila Romero, Elizabeth Sholen, Tomas Freiger, Hilda Fernández, Pablo Cruz Aban, Jorge Flores Zamora, Ivar Pacheco, Gladys Ponce Alvarez, Adela Magne Aima, Antonio Villegas Cortez, Roberto Flores Beriba Camacho e hijo (esposa del conductor), Raúl Miranda, Adán Pizarro Vargas, Gumercindo Pedrazas, Teófila Mejia, Irineo Portillo, Elena de Portillo, Adhemar Alemán y una menor no identificada. Los heridos fueron socorridos por un vehículo perteneciente a la Flota Copacabana.

HERIDOS

Las personas heridas son las siguientes: Felipe Camacho Cardozo, Ingrid Stimback, Esther Fernández de Paz, Fernando Ameller, Felix Méndez Rivero, Delfin Enriquez Gonzales, Angel Quispe Mamani, Henry Magnos, Amparo Rivera Ortiz, José Antonio Claros Bernal, Daniel Berrios (menor de seis meses), Henry Choque (menor de ocho meses), María del Carmen Cortez, Mario Zarate Zanabria, Horfiensia de Condori.

Todos ellos reciben atención en el hospital "Daniel Bracamonte" y los cadáveres son velados en la sede del Sindicato de Transportistas 1ro. de Mayo.

POTOSI

POTOSI, 2 (PRESENCIA).- Familiares de los pasajeros que fallecieron en el accidente del ómnibus llegaron de la ciudad de Tarija a recoger los cadáveres y realizan gestiones ante las autoridades para solicitar que la Fuerza Aérea les proporcione un avión para transportar los cadáveres a Tarija.

Varias radioemisoras locales realizaron campañas para recolectar medicamentos y sangre para socorrer a las personas heridas en el embarrancamiento del ómnibus de la flota "15 de Abril".

Por su parte, el Prefecto del departamento formuló un llamado a las autoridades de Tránsito y a los transportistas para que cumplan las disposiciones vigentes en relación a la seguridad de los pasajeros.

Autoridades de Tránsito de la Guardia de Seguridad Pública realizaron una inventariación de las pertenencias que recuperaron en el lugar del accidente para devolver a los familiares de los fallecidos y heridos.

ACCION DE LOS RADIOAFICIONADOS

Desde la una de la tarde de ayer, un grupo de radioaficionados prestó una invalorable cooperación a los familiares de los accidentados, realizando una cadena entre La Paz, Potosí, Oruro y Tarija. En estas ciudades los requerimientos de los familiares no encontraron eco en las autoridades de Tránsito, razón por la cual se tuvo que acudir al auxilio de los radioaficionados. En La Paz, los funcionaries de la flota "15 de Abril" en forma relerada se pegaban a proporcionar datos a los damnificados. Mientras que en Tránsito, los partes recibidos eran incompletos. La nómina de los damnificados que realizan esta cadena de transmisión, es la siguiente: Alberto Dávila, Sterberling, Julio Shut, Alfina de Shut, Dr. Javier Ga José Luis Tórrez, Carles Ug Miguel Casal, CP-7 G-II Ne Edwin Rodrigo y Carlos Up Mediante este sistema PRESENCIA pudo obtener la nó completa de los fallecidos.

EN TACACHIRA

En el camino a Copacab en la zona de Tacachira, se dujo un grave accidente tránsito, cuando el camión p 2-3816, conducido por Fer Quispe Veldasquez, sin po brevet ni autorización, caus muerte de los menores C Quispe y Juan Mamani, am de once años de edad, ader ocho personas, entre niño adultos, resultaron heridas camión se dirigia a una centración campesi programada en Tacachira y bia salido de la escuela Ticuya. El conductor se dio fuga.

EN LOS YUNGAS

Un total de 25 perso resultaron heridas Calacalani, en el cruce a la m Chojlla, cuando el cam conducido por Luis Poma volcó en ese lugar. Los her atendidos en la Asisten Pública son: Luis Poma, H firia Pumacahua, Rosa Ma Julia de Caba, Toribia Zuri Francisco Gutiérrez, Ma Paco Mamani, Inocen Mamani de Zuri, Dionisia C Eduardo Cahuaya, Aur Avendaño de Soto, Ri Quispe, Pascual Pumacah Victoria Huasco, Vice Averanga, Jorge Averan Juana Fernández de Aver Primitivo Pumacahua, Ma Chambi, Braulio de la C Vicente Chambi, Germ Mamani, Simón P. Marq Félix Zuri y Wilfre Pumacahua.

Estados Unidos propone reunión de cancilleres del Medio Oriente

ALEJANDRIA, 2 (LATIN-REUTER).- Los Estados Unidos y Egipto propusieron hoy una reunión de ministros de Relaciones Exteriores árabes y de Israel en territorio norteamericano para tratar de allanar el camino hacia la Conferencia de Paz en Ginebra, anunció el secretario de Estado, Cyrus Vance.

Calificó la propuesta, originada en el presidente egipcio, Anwar El Sadat, como "excelente", y anticipó que la propondrá en los demás paises incluidos en la gira por el Medio Oriente que ha iniciado aquí.

Vance habló en conferencia de prensa, con Sadat a su lado, luego de dos días de conversaciones con los jefes máximos de Egipto. Expresó que los ministros se reunirían en un grupo de trabajo para discutir el modo en que se produciría la reanudación de las conversaciones de Ginebra sobre la paz en el Medio Oriente, interrumpidas en 1973.

Pero a medida que Vance y Sadat respondían a preguntas de los periodistas, fueron surgiendo algunas diferencias. El Presidente egipcio dijo que durante las discusiones había habido puntos de vista opuestos, sobre cuestiones que rehusó aclarar.

El principal propósito de la gira de Vance por paises árabes e Israel es dilucidar la cuestión de la representación palestina en Ginebra, punto que no permite su convocatoria hasta ahora.

El líder egipcio adelantó su propuesta de que se reuniesen en los Estados Unidos los ministros de Relaciones Exteriores, cuando visitó Washington para conversar con Carter en abril.

Vance dijo que las sesiones podrían celebrarse en Nueva York o Washington, a mediados de septiembre, y podrían continuar "por todo el tiempo en que sea útil".

El ministro de Relaciones Exteriores soviético, Andrei Gromyko, sería invitado a participar, y se mantendría informadas a las Naciones Unidas, agregó.

Pero no se invitará a la Organización para la Liberación de Palestina (OLP).

La Unión Soviética preside junto con los Estados Unidos la Conferencia de Ginebra.

Sadat destacó durante la conferencia de prensa conjunta celebrada con Vance que no objeta que su ministro de Relaciones Exteriores, Ismail Fahmi, se entreviste con su colega israelí Moseh Dayan, pero el mandatario egipcio puso de relieve que no debería permitirse que tales eventuales contactos llegaran a adquirir el status de negociaciones bilaterales.

Añadió Sadat que algunas posiciones israelíes que le reveló hoy Vance parecen más positivas de lo que él anticipaba.

"Para ser francos, existen algunos elementos positivos, aunque también hay otros negativos. Debemos trabajar juntos para tratar de reducir las diferencias", manifestó el Presidente egipcio.

A su vez, Vance indicó que la proyectada reunión en Estados Unidos se abocaría a tratar todas las cuestiones pendientes del Medio Oriente, incluyendo los lineamientos de un acuerdo final de paz, la determinación de fronteras territoriales definitivas y el futuro de los palestinos.

Pero el Secretario de Estado expresó dudas acerca de la posibilidad de que esa Conferencia de Cancilleres pueda superar todos los obstáculos de manera tan integral que sólo queden algunos cabos sueltos que atar cuando finalmente las partes concurran a Ginebra.

Por su parte, el presidente Sadat expresó que había recibido un mensaje del dirigente máximo de la Organización para la Liberación de Palestina (OLP), Yasser Arafat, en el que lo exhorta a que se insista en la participación de esa organización como único representante del pueblo palestino en cualquier conferencia.

CONVERSACIONES.- Alejandria, Egipto, 2 (AP).- El Secretario de Estado Cyrus Vance (izquierda) conversa con el Ministro de Relaciones Exteriores egipcio, Ismail Fahmy. Vance tuvo hoy una segunda jornada de "conversaciones con funcionarios egipcios acerca de las perspectivas de paz permanente en el Medio Oriente. (Radiofoto AP)

Murió el Arzobispo Makarios

'OSIA, 3 (AFP).- El nte de Chipre, Monseñor os de 63 años, murió esta gada tras sufrir una ardiaca, se anunció aquí. os cardiologos chipriotaban asistido al manla espera de un es- a griego que debía viaje Atenas.

señor Makarios se rizó por su intensa lucha escolonización de la isla. o de una familia de es, Makarios nació el 13 to de 1913 cerca de fue elegido Presidente mbre de 1959, tras la dencia de la isla.

participar en Atenas istencia griega durante ación alemana, fue orcuerdo en 1946 bajo el de Makarios.

icador, luego obispo dogió como el apostol dependencia de Chipre la isla era británica.

gido Arzobispo de inició una resistencia ra contra de los bri- que decidieron lo a las islas Seychelles 7).

nte su mandato presi- Makarios instauró en n régimen de respeto a ades democráticas y al no de los partidos.

ARZOBISPO MAKARIOS, Presidente de Chipre. (Foto de Archivo).

En el plano exterior, se pronunció por una política de no alineamiento que provocó gestos de simpatía de los paises del tercer mundo y de la Unión Soviética, así como la confianza de los chipriotas.

Al costo del empeoramiento de su salud, reinstalado en la presidencia de un país mutilado, Monseñor Makarios multiplicó viajes, entrevistas y esfuerzos en un último intento de reconstruir la unidad nacional chipriota.

Su calvario le significó una crisis cardiaca el 3 de abril pasado, incidente que debia repetirse, puntual y fatalmente, apenas cuatro meses más tarde, para morir esta madrugada en un país desgarrado por los enfrentamientos internos, al cual le hará falta cruelmente ese pastor de gestos apacibles y dureza extrema que acaba de morir.

SUCESOR INTERINO

NICOSIA, 3 (AFP).- El Arzobispo Makarios, que murió esta madrugada aquí tras una crisis cardiaca, será reemplazado en la presidencia de Chipre por el Presidente de la Cámara de Diputados Spyros Kyprianou.

De acuerdo a la Constitución, Kyprianou ejercerá el cargo en forma interina hasta las próximas elecciones presidenciales previstas para febrero de 1978.

Camboya ataca zona limítrofe con Tailandia

BANGKOK, 2 (LATIN-REUTER).- Tropas camboyanas atacaron hoy tres aldeas fronterizas en Tailandia Oriental, dando muerte a por lo menos 27 personas, dijo el Ministro del Interior, Samak Sundarvej.

Según previas versiones, los ataques camboyanos, antes del alba, fueron contra sólo dos aldeas.

El Ministro dijo que los agresores vestían uniformes militares y no descartó que hubieran sido ayudados por guerrilleros comunistas tailandeses.

La información oficial consigna que los camboyanos se retiraron de dos de las aldeas, Sa-ngae y Sanrochangan, tras dar muerte a 15 personas en la primera y 12 en la otra.

Pero todavía no han sido desalojados de una tercera población, Krasang, dijo el Ministro.

Calificó a los incidentes de actos terroristas consumados por pequeñas bandas de hombres uniformados.

Ultimas de la noche

SAIDA, LIBANO, 2 (AP).- Las fuerzas israelíes bombardearon hoy la ciudad de Nabatiyeh, a unos 15 Km de frontera israelí, causando cinco heridos entre los habitantes, se supo hoy aquí.

Según viajeros procedentes de la región, cuatro proyectiles como mínimo cayeron en Nabatiyeh, cuartel general de las fuerzas palestino-progresistas.

MAR DEL PLATA, (ARGENTINA, 2 (AFP).- La esposa del abogado de esta ciudad, secuestrada hoy de su domicilio por un grupo de individuos fuertemente armados que dijeron pertenecer a la policía, fue encontrada maniatada al profesional en su propia vivienda, dijeron fuentes policiales seguras aquí.

Los desconocidos, vestidos de civil, sin acreditar su identidad, irrumpieron en la casa donde vive Juan Mariano Fernández, vocal de la Comisión Directiva del Colegio de Abogados de Mar del Plata, con su esposa, Olga Beatriz Ariella, y sus cuatro hijos, llevándose a la mujer, dejando a los demás en libertad.

MEXICO, DF, 2 (LATIN).- El ex Presidente Gustavo Díaz Ordaz, cuya designación como embajador en España desató una ola de protestas, renunció ese cargo por problemas de vista, según se anunció oficialmente.

ntra fiebre cruceñas

un estricto control en los mataderos.

Santiago Camacho opera en la provincia Florida como jefe de Brigada, colaborado por 6 paratécnicos (vacunadores) en la provincia Caballero los trabajos de vacunación están a cargo de Francisco Aguilera, con similar cantidad de personal y en la provincia Vallegrande se encuentra Orlando Peralta a la cabeza del equipo con similar cantidad de técnicos. Las vacunas aplicadas contra la fiebre aftosa por inmunación de 4 meses vale $b. 2.80 aplicada a cada unidad, mientras que para la fiebre antirábica su precio fijado es de $b. 15.- cuya inmunización es por 4 años.

Reunión de CONUB se realizará en ciudad de La Paz

COCHABAMBA, 2 (PRESENCIA).- El Rector de la Universidad Mayor de San Andrés, Dr. Augusto Morales Asúa, ratificó que la reunión ordinaria de la Conferencia de la Universidad Boliviana, CONUB, y la de Vice-Rectores, se realizarán en la ciudad de La Paz, del 25 al 28 del presente mes.

Preguntado a qué se debía ese cambio, ya que tenía que efectuarse en Cochabamba, dijo que se ha aceptado el cambio de sede porque las autoridades universitarias tienen que realizar importantes gestiones ante el gobierno en esa oportunidad y por ello lo más apropiado es realizar en La Paz.

AUMENTO DE SUELDOS

Respecto al pedido de aumentos de sueldos formulado por los docentes y trabajadores administrativos, informó que se han hecho todos los trámites pertinentes y que tales planteamientos se han realizado a nivel de todas las universidades del país por intermedio del Consejo Nacional de Educación Superior ante el Ministerio de Finanzas, en el que se ha encontrado favorable acogida esperándose una solución satisfactoria al respecto hasta el 20 del presente mes.

CATEGORIZACION

Sobre la categorización docente y acerca de algunos reclamos al respecto, el Rector expresó que durante su gestión no se ha hecho ningún nombramiento que no se ajuste a la ley.

AÑO AGRICOLA.- Con asistencia de autoridades departamentales, en la ciudad de Potosí, se inauguró el Año Agrícola 1977-1978. El acto se realizó en las oficinas regionales del Ministerio de Agricultura.

En Vallegrande reclaman mejor atención médica

MOROMORO, 2 (PRESENCIA).- Hay preocupación entre autoridades locales la falta de asistencia médica y dental en toda la jurisdicción occidental de la provincia Vallegrande. Dicen, haber reiterado sus reclamos a las autoridades médicas para que se les dote de un médico permanente en vista que unas 5.000 familias, en zonas rurales, nunca han recibido asistencia médica según denuncia hecha a PRESENCIA.

Daniel Peña, Germán Terrazas, David Rojas y otros expresaron, que hace más de un año no visita médico alguno y casos de urgencia tienen que salir al hospital de Vallegrande o Comarapa utilizando vehículos expresos y teniendo que recorrer largas distancias, indicaron muy preocupados. Moromoro cuenta con una posta sanitaria que es atendida por una enfermera que sólo cumple su servicio profesional con los primeros auxilios, el material qurúrgico que dispone es muy poco y fue donado por UNICEF hace años.

Allí no se encuentra droga alguna según pudo observar este corresponsal, sus tres piezas que cuenta, el único centro médico, carece de camas y otras necesidades, fue construida según las autoridades el año 1971 a un costo de $b. 36.000 financiados íntegramente por la comunidad. Esta jurisdicción municipal de la provincia vallegrandina por lo menos tiene más de 5.000 familias, sólo en esta localidad más de 450 niños hasta ahora no han recibido un control médico ni dental expresaron también los proferes de los ciclos básicos, intermedio y medio.

En fuentes del Hospital "Señor de Malta" de Vallegrande, dicen que se ven muy limitados para hacer visitas periódicas a zonas alejadas de la provincia ante la carencia de ítems para médicos para atender las zonas aledañas. Al parecer ese motivo dificulta mayor asistencia médica a las zonas rurales y lo importante es que el Ministerio de Previsión Social y Salud Pública preste mayor atención a las zonas rurales.

Jefe militar:

FF.AA. harán respetar las disposiciones del Gobierno

SANTA CRUZ, 2 (PRESENCIA).- Las Fuerzas Armadas están para hacer respetar las disposiciones del Gobierno dijo hoy aquí el General Antonio Rojas Montalvo, a tiempo de advertir severamente que se hará cumplir el receso de los partidos políticos.

Rojas Montalvo, en una declaración escrita asegura que, "el pueblo boliviano debe estar seguro que elegirá a sus gobernantes una vez que se cumplan todos los postulados del gobierno de las Fuerzas Armadas, que no son otros que los del pueblo boliviano".

De esta manera se refiere al anuncio que la semana anterior hicieran en esta ciudad dirigentes nacionales de Falange Socialista Boliviana y departamentales del MNR, sobre convenciones nacionales por separado.

La disposición del Gobierno sobre el receso de los partidos políticos "se harán cumplir a todo trance" dice el Comandante del Segundo Cuerpo de Ejército con base de operaciones en esta capital.

CBF estudia instalación de una pl industrializadora de leche en Trini

Trinidad, 2 (PRESENCIA).- Llegó la comisión destacada por el Ministerio de Industrias y Comercio, para observar en el terreno, toda la documentación relativa a la producción lechera del medio, con miras a la instalación de una agencia de la Planta Industrializadora de la leche, que la Corporación Boliviana de Fomento está imponiendo en los diferentes distritos del país

Comisionados por el gobierno para efectuar el perfil de este proyecto, el Ing. Barrón ha sobrevolado con los técnicos de Obras Públicas las zonas potenciales de producción y consumo de Santa Ana, Guayaramerín, Riberalta, San Joaquín San Ramón y Magdalena, habiendo ya reconocido las condiciones de cada una de estas regiones c mayor producció dería.

La comisión de las Empresas Lácteas, estuvo el Ing. Luis General; el Catacora, Jefe Re La Paz el Ferrufino Inspect de PIL Cochaba

En conversac Presidente de técnicos de la decieron por la recibida expresan conocer los infor perfil correspondie las posibilidades talación de una pla dad.

Por su parte foroso Leygue cooperar en los re de los expertos, hará todo lo posibl haga realidad este significa un gran a alimentación del p

Se ha conoci demasiado bajo en básico que debe s por la población, imperioso un est factibilidad para esta ciudad, con po extensión para to tamento, la dotac complejo que ha estas necesidades que, por otra part un estímulo grande ducción pecuaria

En una reuni autoridades hicier objetivos de su misi conveniencia de qu se haga realidad tiempo, por los bene de traer en torno dustria que ha de lugar a dudas, videndos, no solam sino también para blación en general, de llamar la capi de Bolivia, es la re consumo de leche

Noticias breves de Moromoro

El conocido industrial, Oscar Mendoza Castellón, recientemente hizo donación de una partida de cemento destinada a la construcción de un pequeño coliseo en el colegio "David Mendoza". Autoridades, maestros y alumnos vienen cooperando con el aprovisionamiento de piedra, arena, mano de obra y nivelado del piso. Los trabajos se encuentran bastante adelantados según el informe. Mendoza ha asegurado seguir cooperando al colegio que lleva el nombre de su padre.

* * * *

La iniciativa del misionero evangélico David Sommer, ha sido secundada por autoridades, vecinos y la familia Mendoza Castellón en la construcción de una pequeña pista de aterrizaje para avionetas. Las pruebas se efectuaron sin novedad y en más de una oportunidad se prestó auxilio de emergencia. Tiene una longitud de 550 metros y 20 metros de ancho, las autoridades locales han hecho conocer a las autoridades de Aeronáutica Civil y esperan autorización para prestar solo servicio en caso de urgencia.

* * * *

Ljajas y Ariruma, poblaciones muy próximas a Moromoro que carecen de los servicios viables de luz y agua potable, dicen sus autoridades y vecinos que en más de una oportunidad han hecho conocer a las autoridades del Comité de Obras Públicas de Santa Cruz, pero hasta ahora nada oficial hay. Ambas cuentan con un número de población escolar bastante elevado y cada población según los vecinos llega a los 400 habitantes.

* * * *

José Mendoza Castellón, secundando la labor de autoridades, residentes y pobladores en la construcción de caminos a y desde Moromoro ha prometido donar 50 horas tractor para estos trabajos. Ese aporte ha sido bien recibido por la población y el tractor cumple ya los trabajos a cuenta de su propietario. Mendoza Castellón conjuntamente sus hermanos han concretado varias obras en beneficio de la comunidad.

* * * *

David Rojas, presidente del centro de residentes en la ciudad de Santa Cruz, anunció que en breve se iniciará la construcción de una sede social y casa de huéspedes para la "Familia Moromoreña" especialmente estudiantes. Ese anuncio recibió el agradecimiento de la juventud estudiosa del lugar y han comprometido su apoyo para la concreción de esa obra que prestará un valioso servicio a la juventud estudiosa, expresó el dirigente cívico local Daniel Peña.

Aviso Permanente

Hasta que cancelen sus cuentas

2.- WILFREDO GONZALES S. - INFUBOL
3.- ZENON AUGUSTO GONZALES PUERTO SUAREZ

EDITORA PRESENCIA LTDA. SANTA CRUZ

para la casa
con amor
una cocina

TREBOL con color

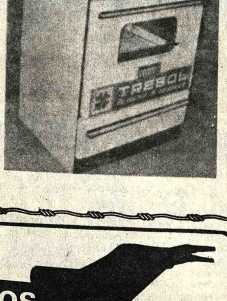

4 hornallas con rejillas cromadas.
Horno visor
Spiedo para pollos.
Fuente enlozada
Cajón parrilla con asadera y fuente enlozada.
Garrafa cargada de 15 k.
Desmontable para la limpieza.

NIKON S.R.L.
Manco Kapac 335
Ayacucho 441

ITINERARIOS

Aviones que Hoy llegan y salen de La Paz

MIERCOLES

LLEGADAS

L.A.B. Vlo. 924 Hrs. 06.50 de Santa Cruz

L.A.B. Vlo. 951 Hrs. 10.20 de Miami- Panamá- Santa Cruz - Cochabamba
L.A.B. Vlo. 934 Hrs. 14.00 de Santa Cruz
L.A.B. Vlo. 963 Hrs. 16.30 de Trinidad - Riberalta - Guayaramerin - Magdalena - Santa Ana - San Joaquin
L.A.B. Vlo. 950 Hrs. 18.00 de Buenos Aires - Santa Cruz- San Ignacio
L.A.B. Vlo. 972 Hrs. 18.05 de Sao Paulo - Santa Cruz-Cochabamba - Tarija - Yacuiba - Sucre - Potosi.
LUFTHANSA Vlo. 490 Hrs. 01.05 de Frankfurt - N. York - Lima
LUFTHANSA Vlo. 491 Hrs. 10.20 de Santiago de Chile
AEROLINEAS ARG. Hrs. 11.30 de Buenos Aires.

SALIDAS

L.A.B. Vlo. 953 Hrs. 07.20 a Santa Cruz - Sao Paulo - Buenos Aires - San Ignacio-Concepción
L.A.B. Vlo. 927 Hrs. 11.00 a Cochabamba - Santa Cruz - Tarija - Yacuiba
L.A.B. Vlo. 962 Hrs. 14.40 a Trinidad - Cobija
L.A.B. Vlo. 937 Hrs. 17.00 a Cochabamba - Santa Cruz
L.A.B. Vlo. 954 Hrs. 18.45 a Lima
L.A.B. Vlo. 952 Hrs. 20.30 a Santa Cruz - Panamá- Miami
LUFTHANSA Vlo. 490 Hrs. 11.20 a Lima - Nueva York - Frankfurt

Vuelos a Ira. hora de mañana jueves:-
LLEGA: L.A.B. Hrs. 07.30 de Santa Cruz - Cochabamba
SALE: L.A.B. Hrs. 08.00 a Cochabamba - Sucre - Tarija - Yacuiba

Guia Profesional

Médicos

CLINICA DELGADO
Maternidad y Cirugia, Ginecologia, Obstetricia, Prenatales, partos, hemorragias, flujos vaginales, planificación familiar.
Murillo 1379 (entre Almirante Grau y Colombia)
Reservar hora. Teléfono 25056. Casilla 293.

DR. JOSE SOTOMAYOR
Cirujano-urólogo
Especializado en Alemania. Atiende enfermedades de los riñones,vejiga, próstata y VENEREAS.
Consultas de 15,30 a 19.
Consultorio: Colón 668.- Teléfono 53762
MAN SPRICHT DEUTSCH

Dr. ALFREDO RAMIREZ TORRICO
Cirujano Urólogo
Especialización Universidad de Chile, Cirugia y enfermedades de riñones, vejiga, próstata, genitales, infertilidad, venéreas, etc. Avenida Camacho 1377.
Teléfonos: 57219-64817.
Consultas horas 14 - 19, sábados 10 - 12.

Dr. ALBERTO MARIACA
Médico Cirujano
Medicina interna Esp. Gastroenterologia. Estómago, intestinos, apéndice, higado, vesicula biliar, páncreas, etc. Consultorio Plaza Venezuela 3er. piso. (Edificio Sobima). Altos O.K. de horas 17 a 20. Teléfono 65178 Domicilio 23832.

LABORATORIO CLINICO "WATSON-CRICK"
Plaza Murillo, Edif. Cine Paris. Of. 26 - Teléfono 40477

DR. RENE ROJAS-DR. RAUL RIOS
Se practican exámenes de Sangre, Orina, L.C.R., citologia exofiliativa por microscopía de contraste de fase y Papanicolau, Bioquimica sanguinea y Enzimologia, Sero-diagnóstico, Bacteriologia, Parasitologia, Dosificación de Anticomiciales, Control de la Toxicidad de Anovulatorios.

Dr. ANTONIO MEJIA ESCALERA
Cirujano Cancerólogo
ESPECIALIZADO EN FRANCIA
TUMORES - Mama, Tiroides, Tubo digestivo, Piel, Genitales, Detección precoz.
LINFOGRAFIA. QUIMIOTERAPIA.
Consultorio. Edificio Cine Scala 7° Piso. Teléfono 56695. Horario 17,30 - 20.00.

Dra. RUTH MALDONADO BALLON
Ginecología-Obstetricia
Prenatal. Parto psicoprofiláctico. Esterilidad. Flujos vaginales anormales. Hemorragias. Tumores mamarios. Prevención del Cáncer uterino. Cirugia especializada.
Orientación Sexual de la pareja.
Trastornos de la menopausia climaterio.
CONSULTORIO: Mariscal Santa Cruz 1322
TARDES: 13.30 - 19.30
Reservar hora: Teléfono 50040.

Dr. GERMAN VILLAVICENCIO
Neumólogo
Especialización: Argentina. Japón.
Enfermedades respiratorias. Endoscopia.
Cuerpos extraños. Nebulizaciones. BIRD.
Consultorio: Ed. Asbún Nuevo 5° Piso. Oficina 503.
Martes, Jueves, Viernes 17 a 19. Telf. 43903.

Dr. FABIO PRADO BARRIENTOS
Enfermedades de la Piel
Hospital de Buenos Aires-San Pablo-Santi
Chile. Eczemas - Alergias, Tiñas, Acné, Cons
Edificio Castilla 2 do. Piso, oficina 201 (Loayz
Teléfono 56641. Hs. 14 adelante.

Dr. LUIS BARRAGAN
Medicina Interna
Medicina Nuclear
Endocrinologia - Medicina Nuclear, Bocio y E
medades tiroideas, Diabetes-Obesidad. Problema
crecimiento.
Consultorio Edificio Alameda planta baja. Lu
Viernes 15 a 20. Tel. 29483.

Dr. PEDRO GUILLERMO JAUREGUI TAPIA
Cardiólogo
ESPECIALIZADO EN FRANCIA Y ESPA
Consultorio: Ayacucho 208. 1er. Piso. Tel. 22762.
Consultas: 16:30 - 19
Telf. Domicilio 54153.

Dr. RUBÉN CASTELLANOS ROJAS
Médico de Niños
Especialización: Italia, Francia.
Consultorio Avenida 16 de Julio 1616 - 2° Pis
horas 15 a 17. - Teléfono 50461.
Domicilio: Rosendo Gutiérrez 628. Teléfono 544
Atención de Urgencia.

Dra. SONIA OCAMPO PEÑARANDA
Ginecología-Obstetricia
Enfermedades de señoras, Transtornos de pubertad y menopausia. Esterilidad. Flujos vagina anormales. Prevención cáncer de útero y mama Prenatal-Partos. Planificación familiar.
Consultorio: Ayacucho 208-1er. Piso. Teléfo 25459- 20062 14 a 19.

Dr. GUILLERMO SUAREZ TEJADA
Urólogo
Cirugia y enfermedades de riñones, vejiga, p tata, genitales, venéreas, etc. trastornos uro-geni de la infancia.
Consultorio Mercado 996 Esq. Yanacocha 4° F
Horas 18 a 20 p.m.

Dr. GONZALO JAUREGUI TAPIA
Médico Cirujano
Cirugia Estética - Nariz - Párpados - Orej
Arrugas - Cicatrices - Abdomen - Cirugia Gener
Bocio - Mamas - Aparato digestivo.
AYACUCHO 208 1er. PISO EDIFICIO FLORES
Horario de atención 16 a 19. Teléfonos 22762 -
- 54153.
Se ruega reservar hora.

Laboratorio Médico de Análisis
Dr. EDUARDO CAMACHO MUÑOZ
Médico-Microbiólogo-Laboratorista
Hematologia-Microbiologia-Parasitologia
zimologia-Serologia de VENEREAS-CHAG
FEBRILES-REUMATICAS-Diagnóstico precoz
EMBARAZO-Pruebas funcionales hepáticas, ren
gástricas-AUTOVACUNAS, antiacné-antiasmatic
otras.
Consultas e interconsultas: reservar hora
41397.
San Francisco 893 1er. Piso Of. 1.

PRESENCIA

Director: Huáscar Cajías K.
Co-Director Gerente: Armando Mariaca V.
Jefe de Redacción: Mario Maldonado V.

Asignaciones en la industria automotriz

Aunque el Pacto Andino ha corrido mejor
te que otras tentativas de integración en
noamérica, es evidente que ha tenido que
cer varias crisis entre las cuales quizá la
grave sea la que todavía ahora enfrenta a
de las asignaciones dentro de la industria
motriz.

Hasta cierto punto, es natural que se hayan
entado discrepancias y problemas dentro
Pacto. Al fin y al cabo, se hallan de por
io importantes soluciones al problema del
esarrollo zonal. Cada país ha pretendido
r el mayor provecho para sí mismo a fin de
ficiarse con las ventajas del mercado
liado. En comprensible que cada gobierno
enta ansioso por conseguir las mejores
aciones para acelerar el progreso de su
io país.

Pero tiene que llegar el momento en que
ién se tomen en cuenta los intereses ajenos
de que ellos sean coordinados en beneficio
todos. De otro modo, si cada parte insiste
amente en sus puntos de vista e intenta
nerios, no habrá de llegarse a ningún
rdo y todo el Pacto correrá el peligro de
se abajo. El proyecto de integración ha de
erse si se plantean reclamaciones y recon-
aciones continuas, si los acuerdos ya alcan-
s en principio tornan a ser observados a
de haber sido admitidos. De este modo, los
dos de las negociaciones tendrán que
derarse siempre como provisionales y
habrá posibilidad de comenzar edi-
ón alguna por falta de cimientos sólidos.

as asignaciones dentro de la industria
motriz han sido calificadas por muchos
las más importantes del grupo sub-
nal andino pues favorecerán procesos
os profundos de desarrollo y una notable
isición de técnica. El mercado es amplio y
e a ser siempre mayor. Serán numerosos
uestos de trabajo que habrán de crearse.
hí por qué, ante el deseo de mayor par-
ción de cada país, los trámites hayan sido
rgos, demasiado largos. Hasta hace pocos
creíamos que, al fin, se había llegado a una
ción definitiva que consultaba los intereses
dos. Pero eso no ha sucedido. El problema
replanteado y se puede decir que en contra
dos naciones -Ecuador y Bolivia- que, por
econocida condición de relativamente
s desarrolladas, se supone que deben
cer tratamiento especial. Este, en el caso
las especiales asignaciones, no se les ha
ocido; por el contrario, lo que ahora se
ende es empeorar la situación en que ya se
ntran ambas naciones.

rente a esta nueva crisis, no han faltado
es sostengan que lo más conveniente para
a es abandonar el Pacto Andino. Esta
iva no es única: hace ya tiempo y por
veces, se pidió que Bolivia tomara esa
d en vista de que sus asignaciones no eran
adas y de que, en un balance realista, al
amos a recibir más perjuicios que be-
os. Con pretextos y razones, otros países
rraban sus fronteras aduaneras para los
tos bolivianos; en cambio, teníamos que
preparando a abrir las nuestras a los
os de otras naciones. El balance todavía
sido hecho de la manera seria y completa
le. Pero sí, a lo que ha sucedido en el
o, se suman nuevos recortes, per-
tas para nosotros, en la industria au-
riz, todos estaremos de acuerdo en que
llegado el momento de analizar qué es lo
s conviene.

emos estado siempre a favor de los pro-
de integración. Hemos dado nuestro apoyo
al Pacto Andino cuyos principios eran
uctivos, cuyas perspectivas daban mucho
optimismo. Por eso, esperamos que todo
uelva como es debido y que las asig-
es que nos fueron destinadas se respeten,
llegue pronto a un acuerdo definitivo
ue no se ha más tiempo del que ya se
dido.

todo caso y para prevenir cualquier
ción indeseable, es conveniente que,
de la industria automotriz, se analice la
idad de llegar a acuerdos bilaterales o
terales directos, si ellos no se alcanzan
no de la subregión entera.

Sistema latinoamericano sobre propiedad industrial

ESPECIAL DE IPS

OTA, JULIO (IPS). Dentro de tres meses, empezará
r el Sistema Latinoamericano de Datos sobre Pro-
ustrial, cuya importancia radica en que de esa
evitará el aprovechamiento ilegal de las patentes de
, al mismo tiempo, permitirá a los países miembros
en cuanto al movimiento industrial y estado de la
l continente.

ablecimiento de ese servicio de información fue
n Bogotá por delegaciones de Argentina, BOLIVIA
Chile, Cuba, Ecuador, España, México, Paraguay,
Venezuela durante una reunión promovida por el
cal a través de la superintendencia de Industria y

nada propiedad industrial la constituyen las paten-
nción, modelos y dibujos industriales, así como las
blemas y enseñas comerciales.

o a la importancia del sistema de datos, el jefe de la
Propiedad Industrial de la Superintendencia de
Comercio Gonzalo López Ospina, explicó que, con
", vamos a tener una información permanente
iciones que se estén registrando en cada uno de los
oamericanos, lo que traerá como consecuencia las
entajas:

rmula una solicitud para patentar algún invento en
de los países miembros del sistema, la respectiva
odrá establecer con exactitud si esa misma inven-
registrada en otra Nación. Y si así fuere, la inven-
su novedad. En caso de que se le haya expedido la
a puede ser demandada ante el Consejo de Estado.
neralmente, cada uno de los países miembros del
Datos sobre Propiedad Industrial podrá estar en
pletamente servicio el movimiento industrial y co-
ances tecnológicos.

ses que asistieron a la reunión de Bogotá, con-
que el Sistema de Datos dependerá de la Or-
undial de Propiedad Industrial durante tres años,
comprueban sus bondades y ventajas. De ahí en
egún los resultados en este sistema, pasará a ser un
ndependiente con sede en algunas de las naciones
rencia.

, dijo el Doctor López Ospina.

nización Mundial de Propiedad Industrial (OMPI)
ismo dependiente de la Organización de las Na-
s y tiene su sede en Ginebra, Suiza.

Redescubrimiento de la Iglesia

POR JEAN BOISSONNAT
Columnista de La Croix Traducción de Carlos Planese

PRESENCIA

PARADOJA

Vamos más lejos. Mons. Lefebvre pone en tela de juicio la enseñanza del Vaticano II. Esta enseñanza es, pues, importante, mientras algunos de nosotros la estimábamos fácilmente como la ratificación atrasada, de comportamientos y acciones que eran practicados desde hace mucho tiempo, notoriamente entre los cristianos que integraron la Acción Católica.

El hecho de que la Iglesia—institución haya hecho una elección de estos comportamientos, los haya organizado en una nueva pastoral, he hay duda bases doctrinales explícitas, empieza de golpe a ser ante nuestros ojos, una formalidad. Esto añade algo más a lo que sin embargo ya existía en la práctica desde hace decenios. Tal es, pues, el papel de una institución: dejar surgir nuevas experiencias y, luego, ratificar aquellas que renuevan su vocación sin abolirla.

Un Concilio, un Papa, obispos: todo esto corresponde a funciones precisas que no se pueden juzgar secundarias, aunque ellas estén subordinadas a lo esencial, la práctica de la fe, y sólo tienen sentido si es que sirven a esta fe.

La paradoja de la actitud de Mons. Lefebvre y de sus amigos es que ellos insurgen contra la autoridad en nombre de la autoridad. Ellos reprochan a la Iglesia haberse dejado arrastrar por una corriente de la que ya no se quiera, pero rehusan someterse cuando esta misma Iglesia quiere imponerles sus reglas. Contradicción inevitable, por otra parte, si consideramos que nosotros no logramos aclarar las motivaciones verdaderas de nuestra acción. En el caso concreto, las motivaciones son evidentes para Mons. Lefebvre y sus seguidores, la Iglesia se inclina a la izquierda. Podríamos encontrar sin ningún esfuerzo a otros centenares —pero sin obispo opositor— para quienes ella se inclina a la derecha.

IGLESIA Y POLITICA

Cómo la Iglesia—institución está metida en la vida social, estas interpretaciones políticas de su actitud son inevitables. Podemos definirlas; no podemos evitarlas totalmente. La política es el sentido colectivo que se vuelve consciente. Cada conciencia colectiva se inscribe por lo tanto en el universo político, aunque logre superarlo.

Hay entonces al margen de estos aspectos dolorosos a menudo subrayados en estas columnas— unos aspectos lúdicos en la actitud de los que "el asunto Lefebvre" no es sino una de las tantas expresiones. ¿Cuáles deben ser las reglas, los procedimientos, las jerarquías que mejor se adaptan a la vida de la Iglesia al crepúsculo del siglo XX? ¿Cómo exponer esta organización con la pastoral brotada del Vaticano II? Tales interrogantes desembocarán tal vez hacia un nuevo Concilio, menos pastoral, más doctrinal, porque el Vaticano II no ha puesto efectivamente el acento en este segundo aspecto de la vida de la Iglesia.

¿UN NUEVO CONCILIO?

¿Veremos así un Concilio Vaticano III, a menos que la Iglesia no tenga sus asambleas en Salzburg, en Cracovia, en Brasilia o en Guagadougou, puesto que nada la obliga en encerrarse en Roma? Es esta tal vez una cuestión que preocupará en los próximos años. Pero, como el Vaticano II estuvo precedido —y hecho posible— gracias a una experiencia pastoral y militante, este futuro Concilio doctrinal supone que en los años inmediatos, una gran experiencia intelectual llevada los ambientes cristianos.

La rehabilitación de la inteligencia en la Iglesia no debe tomar ningún carácter aristocrático o de grupo. Más bien ella se realizará en las más favorables condiciones por medio de una mejor dialéctica —aún una palabra que ha sido tan desvalorizada por el lenguaje corriente, a menudo por falta de un esfuerzo intelectual para poderlo situar en su propio lugar— entre la importante artículo sobre las funciones del marxismo en la sociedad contemporánea, Jean-Marie Domenach escribe: "Cosa sorprendente: mientras el Goulag de Solzhenitsyne ha sacudido a unos pocos intelectuales aislados como a André Glucksmann, hasta el punto de hacerlos progresar hacia un cierto espiritualismo, un número considerable de cristianos descubren, al mismo tiempo, los méritos del marxismo. El último de los marxistas franceses será en aquí a veinte o treinta años, un canónigo bretón que predicará acerca de la dictadura del proletariado".

En conclusión, "el asunto Lefebvre" nos permite redescubrir el papel propiamente institucional de la Iglesia y la función intelectual en el ambiente cristiano. ¿Feliz culpa?

(Pasa a la página 13)

La historia que hemos olvidado

POR VICTOR ALBA

(ALA) Hace unos años, cuando escribí una serie de libros sobre historia social, me encontré con que en las grandes enciclopedias no figuraban apenas nombres de feministas ni de dirigentes obreros. Los sabios oficiales dejaban de lado aquellos se ocupaban de la feminina de la humanidad y de la mitad trabajadora de los pueblos.

Poco a poco, esto se va subsanando, no sólo en las enciclopedias sino también en los libros monográficos. De hecho, hay una inflación de libros sobre cuestiones sociales y sobre feminismo. Por esto, acaso sea bueno señalar unos cuantos -hoy, sobre lo primero- que merecen confianza. Vladimir Gedillaghne habla de "La oposición en la URSS" (Cambio 16, Madrid), el Partido Comunista italiano se refiere a "El marxismo y el Estado" (Avance, Barcelona), Fernando Ruiz y otros informan sobre "Los partidos marxistas" (Anagrama, Barcelona), J.A. Díaz se refiere a "Luchas internas en las Comisiones Obreras" (Bruguera, Barcelona), libros que todos tienen un interés más que histórico.

Abundan las recolecciones de autores que fueron polémicos y que ahora son clásicos. Por ejemplo, "La classe ouvrière" de Jean Jaurés (Maspero, París), "Los hombres de la Dictadura" de Joaquín Maurín, con un excelente prólogo de Luis Portela (Anagrama, Barcelona), "Los movimientos de emancipación nacional" de Andreu Nin y, del mismo, "Las dictaduras de nuestro tiempo". "El ABC del comunismo" de Bujarin y Preobrajenski, y de éste "Anarquismo y Comunismo" "La revolución traicionada" de Trotsky, y hasta "Por una alternativa socialista", de Berlinguer (Todos en Fontanara Barcelona).

Sobre uno de esos autores, asesinado por los comunistas, F. Boamusa, ha escrito "Andreu Nin y el movimiento comunista en España" (Anagrama). Esos y otros teóricos aparecen a menudo en los "Melanges d'histoire sociale offerts a Jean Maitron" (Editions Ouvrierez, Paris) en homenaje a uno de los que más trabajaron para la formación de esa otra historia, la de los olvidados, los de abajo. (ALA).

Cartas a PRESENCIA

Nota de Cursillos de Cristiandad para evitar posibles confusiones

Mediante carta enviada a PRESENCIA el Movimiento de Cursillos de Cristiandad niega terminantemente tener vinculación con el denominado grupo "Cristiandad", que publicó el libro "La Iglesia del Silencio en Chile". Asimismo el Movimiento de Cursillos de Cristiandad refuta su fidelidad a la doctrina, magisterio y jerarquía de la Iglesia. El texto de la carta es el siguiente:

Señor Director:

Mucho agradeceremos a usted dar paso a la publicación de la presente carta, en la que nos permitimos hacer las siguientes aclaraciones:

1.- Desde hace algún tiempo, un grupo denominado "Cristiandad", ha iniciado una campaña de concientización religiosa y últimamente promocionando un libro titulado "La Iglesia del Silencio en Chile".

2.- A fin de evitar mayores confusiones, queremos dejar claramente establecido que no tenemos conexión con el indicado grupo, ni con la edición, contenido y difusión del folleto antes nombrado.

3. EL MOVIMIENTO DE CURSILLOS DE CRISTIANDAD, al que pertenecemos, es un Movimiento de Iglesia que busca la extensión del Reino de Dios en la tierra. Mediante un método propio posibilitan:

a) La vivencia de lo fundamental cristiano, en orden a crear núcleos de cristianos que vayan fermentando de Evangelio los ambientes, ayudando a descubrir y realizar la vocación de personas, con respeto de las mismas.

b) Esta integrado por sacerdotes y seglares de ambos sexos.

c) Está en línea con la doctrina oficial y el Magisterio actual de la Iglesia.

d) Tienen misión y estrecha relación con la Jerarquía para cumplir con su finalidad desde su esencia y con su método.

4. Deploramos toda campaña de desprestigio hacia nuestros Pastores, desatada por grupos autodenominados cristianos.

Agradecidos por la atención que se digne prestar a esta nota, aprovechamos la oportunidad para hacerle llegar nuestro cordial saludo en Cristo.

P. Renzo Cotta, ASESOR; p. Alejandro Ouzumi, PRESIDENTE; María Esperanza Muñoz, VICEPRESIDENTA; Ramiro Vera, TESORERO; Natty Salas, SECRETARIA.

La escuela católica

VI

LINEAS OPERATIVAS

69 - Después de haber reflexionado sobre las dificultades que encuentra la Escuela Católica, se pasa ahora a considerar las posibilidades operativas que se ofrecen a cuantos trabajan en este campo o son responsables de él. Se trata de mencionar algunas de las más graves problemas la organización y planificación, las garantías que aseguran el carácter específico, el empeño de los institutos religiosos en la labor escolar, su presencia en los países de misión, la pastoral de los educadores, las asociaciones profesionales y la situación económica.

Organización y planificación de la Escuela Católica

70 - La enseñanza católica se inspira en los principios generales enunciados por el Concilio Vaticano II para la colaboración entre la jerarquía y quienes realizan el apostolado. Por el principio de participación y corresponsabilidad, versos grupos forman una comunidad educativa asociados, según sus propias competencias, en las decisiones, concernientes a la Escuela Católica y en su aplicación. (29). Este principio, manifestado por el Concilio, se aplica sobre todo en la elaboración y realización de un proyecto educativo cristiano. La asignación de diversas responsabilidades está regulada por el principio de subsidiariedad, en virtud del cual la autoridad jerárquica respeta en particular las competencias propias y legítimas de la libertad de la enseñanza y de la educación. Pues "el derecho y el deber de ejercitar el apostolado es común a todos los fieles, sean clérigos o laicos, y aun los laicos tienen tareas propias en la edificación de la Iglesia". (30).

71 - Este principio, enunciado por el Concilio Vaticano II, se aplica de modo particular al apostolado de la Escuela Católica, una educación que mantiene la enseñanza y la educación religiosa en una actividad profesional bien definida. Aquí tiene lugar especialmente la misión del laico, la cual ha venido a ser "tanto más urgente cuanto más ha aumentado, como es justo, la autonomía de muchos sectores de la vida humana, aunque a veces con cierta independencia del orden ético y religioso y con grave peligro de la vida cristiana" (31) Además, los laicos que trabajan en la Escuela Católica son enviados a "colaborar más inmediatamente con el apostolado de la jerarquía" (32) sea por medio de la enseñanza de la religión (33) o sea por la educación religiosa más general, que tratan de promover ayudando a los alumnos a lograr una síntesis personal entre fe y cultura, y entre fe y vida. La Escuela Católica, en cuanto institución apostólica, recibe aquí un "mandato" de la jerarquía (34).

72 - El elemento esencial de tal mandato es "la unión con aquella viva efusión del Espíritu Santo ha puesto para regir la Iglesia de Dios". (35). Este vínculo se expresa también en la planificación de la pastoral de conjunto. Pomeníense las varias formas de apostolado y en toda la diócesis o en regiones especiales de ella, la coordinación e íntima conexión de todas las obras de apostolado bajo la dirección del Obispo, de suerte que todas las empresas e instituciones -catequéticas, misionales, caritativas, sociales, familiares, escolares y cualesquiera otras que persigan un fin pastoral- sean reducidas a acción concorde, por la que resplandezca al mismo tiempo más claramente la unidad de la diócesis". (36).

Esto parece indispensable para la Escuela Católica ya que se beneficia de "la cooperación apostólica de uno y otro clero, de religiosos y laicos" (37).

Garantía del carácter específico de la Escuela Católica

73 Estas premisas aseguran el desarrollo del carácter específico de la Escuela en cuanto católica. Si la autoridad jerárquica tiene la misión de velar por la ortodoxia de la enseñanza religiosa y la observación de la moral cristiana en la Escuela Católica, es tarea de toda la comunidad educativa asegurar en la práctica todos los caracteres distintivos que constituyen un ambiente de educación cristiana. Una responsabilidad particular pesa sobre los padres de familia cristianos que le confían sus hijos: el haberla elegido no los exime del deber personal de educarlos cristianamente. Están obligados a una activa colaboración y eso requiere que, por una parte, ayuden al correcto desarrollo realizado por la Escuela Católica y, por otra que ejerzan una vigilancia mediante la intervención en los órganos directos con el fin de que se mantenga fiel a los principios educativos cristianos. Un papel no menos importante corresponde a los mismos educadores, respecto de la salvaguardia y promoción de la misión específica de la Escuela Católica, en particular por lo que atañe a la atmósfera cristiana que debe impregnar la enseñanza y la vida de la escuela. En caso de dificultad o de conflicto que atañe al auténtico carácter cristiano de la Escuela Católica, la autoridad jerárquica puede y debe intervenir.

Escuela Católica e Institutos Religiosos

74 - Algunos problemas provienen del hecho de que algunos Institutos Religiosos, fundados para el apostolado educativo escolar, a causa de las transformaciones sociales o políticas, posteriormente se han dedicado a otras actividades abandonando las escuelas. En otros casos, el esfuerzo por adecuarse a las recomendaciones del Concilio Vaticano II respecto de una revisión del propio carisma a la luz de los orígenes del instituto, ha orientado a algunos religiosos y religiosas a abandonar las escuelas católicas.

75 - Es necesario revisar ciertas motivaciones aducidas contra la enseñanza. Se escoge un apostolado llamado "más directo", (38) olvidando la excelencia y el valor apostólico de la actividad educativa en la escuela (39). Algunos tienden a dar mayor importancia a una acción individual que a la desarrollada comunitariamente en instituciones especificamente apostólicas. Las ventajas de un apostolado comunitario en el campo educativo son evidentes. Algunas veces se pretende justificar el abandono de las escuelas católicas por un motivo de ineficacia, al menos aparente, en la consecución de ciertos objetivos. Estas consideraciones invitarían, más bien a someter a una profunda revisión la actividad concreta desarrollada en la escuela y a recordar la actitud de humildad y esperanza, propias de todo educador convencido de que su obra no puede ser medida con los criterios racionalistas que se aplican en otros campos (40).

76 - En el caso de que situaciones particulares pidieren revisar el apostolado escolar, o transformarlo en otras actividades, corresponde a la competente autoridad eclesiástica local valorar la oportunidad y necesidad de semejante cambio, teniendo presentes las reflexiones de la pastoral de conjunto anteriormente expuestas (41).

La Escuela Católica en los países de misión

77 - El apostolado de la Escuela Católica adquiere una importancia todavía mayor cuando se trata de tierras de misión. En los países donde tienen iglesias jóvenes, sostenidas aun

(Pasa a la página 13)

Sobre pestes y pueblos

Por ARTURO USLAR PIETRI

(ALA) - Después de la historia económica y de la historia cultural, ya es tiempo de que nos ocupemos de la no menos importante historia patológica de la humanidad. Tanto como los ejércitos y las invasiones y, sobre todo, junto a ellos, y no menos que los mecanismos económicos, y las ideologías, la historia ha sufrido la influencia de las enfermedades. Grandes cambios históricos, surgimientos y caídas de imperios. Hemos de IDE en la propagación de enfermedades nuevas o desconocidas. Podría tal vez decirse, sin exageración, que la guerra bacteriológica fue una realidad muchos siglos antes de que se conocieran las baterías y de que el concepto mismo hubiera sido pensado por alguien.

Un historiador norteamericano de gran autoridad y erudición, William McNeill, acaba de publicar bajo el título de "Pestes y pueblos", un fascinante estudio sobre esta materia.

La historia conocida ha recogido algunos casos, pero lo ha hecho de manera esporádica y sólo en aquellas ocasiones en que el fenómeno ha ocurrido en Europa, en tiempos relativamente recientes y de una manera espectacular.

En todos los manuales por ejemplo, figura la tristemente célebre Peste Negra, que, en corto tiempo, en el siglo XV mató más de un tercio de la población europea, con inmensas consecuencias de todo índole. El recuerdo de aquella aterradora plaga ha quedado vivo en la literatura y en las obras de arte. El "Decamerón" de Bocaccio" es una descripción de diferentes aspectos del terror de la peste. Aquellos caballeros y damas refinados que se reúnen en la paz deliciosa de un jardín toscano a contarse historias picantes son los fugitivos de un mundo que parece acabarse y que, en efecto, se acababa porque en el cambio de actitud ante la vida, que caracterizó al Renacimiento que comenzaba entonces, estaba presente la lección de aquella pavorosa experiencia.

Lo que McNeill afirma es algo que ahora conocemos mejor. En el mundo antiguo, aislado y con escasas comunicaciones, así como existían vastas islas culturales y políticas en Asia, en África y en América, había igualmente zonas aisladas de enfermedades. En esas zonas, al través de las edades, se había creado un equilibrio entre los hombres y los agentes patógenos locales. Esa estabilidad entre población y enfermedades conocidas se llegaba a romper, a veces, con catastróficos resultados.

Precisamente la peste negra fue uno de esos casos. La peste bubónica existía en Asia Central en estado de equilibrio con la población local. El aislamiento recíproco de las grandes zonas de civilización y su casi completa incomunicación tenían separadas estas zonas de enfermedad. El nuestro autor, fue la llamada Paz Mongólica, siguió al largo período de guerras de estos pueblos que determinó que, al volver las caravanas al través de las estepas, infestadas de ratas, trajeran hacia Mediterráneo y hasta China, del otro lado, la terrible propagación de la epidemia entre gentes que ninguna inmunización natural contra ella.

McNeill afirma que en la Antiguedad existían separadamente, cuatro principales zonas de enfermedad que jugaran la del Mediterráneo, la del Medio, la de la India y la de China. Cada zona sus enfermedades propias y la población había izado un equilibrio más o menos estable de inmunidad contra ellas. Cuando por alguna circunstancia tuita o violenta, una de estas zonas entraba en c to con otra, algunas enfermedades particulares virulentas se extendían con un incendio en me poblaciones que carecían de defensas naturale tra ellas. Este fue el caso de la Peste Negra que el Asia Central invadió el Mediterráneo y desd por el Cercano de los puertos, con los movimientos en los barcos, se extendió a toda Europa, de Norte. El contacto de los romanos de la Antig con los pueblos de Oriente trajo muchas pest rribles a Roma, que disminuyeron su pobla afectaron su capacidad militar

La más importante ruptura a las barrer aislamiento entre las zonas de enfermedad ocu la era de las grandes navegaciones y descubrimientos. El contacto nuevo entre zonas incomuni hasta entonces extendió enfermedades descon con efectos inauditos en la demografía la cultu historia. El caso de la sífilis es uno de ellos.

El más brutal, acaso, y más verificable fue la brusca penetración de las enfermedades de l europeas entre los indios americanos que habita manecido hasta entonces totalmente aislados. C conquistadores españoles vino un arma secr ignorada que fue la viruela. No había viruela continente americano. La epidemia se extendió pidamente y destruyó poblaciones enteras. Se p decir, sin anacronismo, que en la conquis América al arma bacteriológica fue más poder decisiva que el caballo y los arcabuces.

Tal vez en nuestro tiempo, con la estrecha comunicación del mundo, la globalización de todo actividades y la extensión de la inmunología, es presenciando el fin de los antiguos reservorios slados de enfermedades y el comienzo de un manidad globalizada también en lo patológico. (A

Brasil: ¿Un candidato civil para la presidencia?

Por CARLOS CASTILHO.
Especial de Inter Press Service.

RIO DE JANEIRO, AGOSTO, (IPS) - Por primera vez en los últimos 13 años, un político civil perteneciente al partido gubernamental ARENA, se atreve a desafiar la hegemonía militar, al lanzar públicamente su candidatura para suceder al Presidente Ernesto Geisel.

Se trata del Senador José Magalhaes Pinto, exgobernador de Minas Gerais, exMinistro de Relaciones Exteriores y ex-Presidente del Congreso Nacional.

Magalhaes Pinto es considerado uno de los principales líderes civiles del movimiento político que en 1964 derribó a João Goulart, para permitir la instauración del régimen militar más largo de la historia del Brasil.

El ex-Presidente del Congreso, de más de 70 años de edad, es conocido en todo el país como uno de los más astutos políticos brasileños.

Además de hacer política desde hace 30 años, Magalhaes Pinto es dueño de uno de los tres mayores bancos brasileños, el Banco Nacional.

Hace dos meses, lanzó su candidatura presidencial en un gesto que causó gran curiosidad que impacto político.

Considerado como un artífice de maniobras políticas entre bastidores, observadores que Magalhaes Pinto estuviese realmente interesado en ocupar el Palacio de Planalto.

En el momento en que lanzó personalmente su candidatura, todas las atenciones estaban concentradas en torno a la sorda lucha entre dos generales, para ver cual surgiría como candidato de las Fuerzas Armadas.

Hoy, a pesar de la desconfianza inicial, la candidatura de Magalhaes, Pinto ganó fuerza y excandiler es ya visto como un candidato posible para la sucesión del General Geisel. El fortalecimiento de su candidatura surgió como una alternativa del sector moderado de ARENA, que ya no esconde su desagrado por el papel secundario dado a los políticos civiles en el régimen actual.

El síntoma más reciente de discrimina el antipartidario fue el Acto Complementario 104 que prohibió el acceso a la televisión de los partidos políticos Hasta el momento, el único partido que usó los dispositivos constitucionales, que permiten a los partidos políticos exponer sus programas en televisión, fue el de la oposición MDB.

El ARENA pretendía también hablar en agosto, pero ahora ya no podrá hacerlo. El hecho contrario a los dirigentes arenistas, ya que fueron obligados a defender un hecho de excepción que hirió profundamente sus propios intereses.

Dos resentimientos surgidos en ARENA, y en el MDB, por el Acto 104, hicieron que muchos políticos de los dos partidos, pasasen a ver la alternativa de Magalhaes Pinto como una forma de intentar escapar a la ya incómoda tutela militar en los asuntos políticos. La candidatura de Magalhaes Pinto tiende también a vaciar de contenido el movimiento de un grupo de políticos radicales del MDB, que pretende el lanzamiento de un candidato presidencial, como una forma de expresar una protesta por la forma unilateral en que es conducida en el ambiente militar, la sucesión presidencial.

Oficialmente, el debate sobre la sucesión está permitido por el Presidente Geisel, hasta enero del año próximo. Esta fue la fórmula encontrada por el gobierno para impedir una división en las Fuerzas Armadas, entre los adeptos a las candidaturas de dos generales, el jefe del Servicio Nacional de Informaciones, João Batista Figueiredo, y el Ministro del Ejército, Silvio Frota.

dentro del llamado sistema militar que gobierna el país, en muy pacífica. El juego de presiones y contrapresiones violento. El General Figueiredo en este momento, simboliza tendencia moderada, en cambio, el General Frota actúa nombre de los radicales de Fuerzas Armadas.

Cuando más se radicaliza lucha entre los dos generales dentro de los cuarteles, crece el divorcio entre civiles militares, beneficiando así Senador Magalhaes Pinto. Pocos creen en la posibilidad viejo político del Estado Minas Gerais, de ocupar

(Pasa a la página

NOTICIAS DE PERFIL

Informe de un viaje a Caracas

III

Nos habíamos quedado en que yo me sentía "chévere". La verdad es que revisando mi libreta de anotaciones sigo encontrando cosas de cierto o de mucho interés. Hay muchas cosas "chéveres" en Venezuela, pero me doy cuenta que he cometido un grave error al relatar este mi viaje y no haberles dicho hasta ahora cómo es Caracas.

¿Conocen ustedes los Yungas...? Me imagino que casi todos. Recuerdo que no hace mucho desde un mirador natural del Motel San Bartolomé, en Chulumani, contemplé en profundidad la geografía yungueña: lomas, valles y serranías de eterno verdor se apreciaban en la lejanía y podían reconocerse algunas poblaciones. Pues bien, así es Caracas. Como dueños Yungas, pero con autopistas, con grandes avenidas, con pasos elevados y con derroche de asfalto, cemento, vidrio y luces. Y la moderna Caracas en una Babel donde 3 millones de personas viven vertiginosamente y donde 700 mil vehículos tratan de abrirse paso como pueden. Es tal la cantidad de vehículos que hay en Caracas que hace varios años, cuando le preguntaron al General Juan Perón qué le parecía Caracas, respondió: "Caracas es una hermosa playa de estacionamiento".

Pero no todo es cemento y vidrio en Caracas. También hay espíritu. Hay creación artística. Y hay mucha gente que vive y se interesa por el movimiento cultural que se opera en ese país. Hay ensayistas como Carlos Rangel que buscando en nuestra realidad social, cultural, y política, ha escrito un libro del cual se han vendido ya 100 mil ejemplares: "Del buen salvaje al buen revolucionario". El grupo de teatro venezolano "Rajatabla" consiguió gran éxito en París representando la obra de Gallegos "El Señor Presidente", Y hay un cine venezolano, del cual los bolivianos no teníamos noticia y que se muestra ambicioso e interesante. La verdad es que hace falta mayor intercambio cultural con Venezuela ya que la mayor parte de los bolivianos nos habíamos quedado en "Doña Bárbara" de Rómulo Gallegos y los venezolanos en "Raza de Bronce" de Alcides Arguedas.

Dice mi libreta de anotaciones: "Banquete del Presidente Perez a su colega General Banzer. Banquete del General Banzer a su colega el Presidente Pérez. Buenos discursos. Crema de tojoto igual a laglita de chocio. Un premio a Roberto Pacheco Hertzog. No olvidarse del Voltaire boliviano". Sobre el particular debo decir que los banquetes oficiales en la actualidad son sobrios y distan mucho de las comilonas pantagruélicas que inventaron los romanos. El Presidente Banzer en el banquete ofrecido por su colega pronunció un extraordinario discurso, profundo y conceptual del cual infirmos algo sobre los Derechos Humanos, quienes compran materias primas a precios bajos y al difícil camino que tienen que recorrer los países pobres en el aprendizaje de la democracia. En esa oportunidad figuró en el menú la crema de jojoto que es una laglita de chocio servida en vajilla Rosenthal, deliciosa y suave. Roberto Pacheco es el jefe de Ceremonial del Estado. Debo decir que él que es uno de los pocos funcionarios que sabe lo que tiene que hacer y le gusta su quehacer. Su actuación en Caracas fue encomiable. En lo que se refiere al "Voltaire boliviano" debo decir que éste es don Ricardo Ocampo un boliviano inteligente que vive a la vuelta de mi casa, a quien he visto en las veces diferentes circunstancias y a quien he conocido recién en este viaje. Le encontré parecería indicar que hay más incomunicación en La Paz que en Caracas.

Hay otra nota en mi libreta: "Ojo: café" No sé si se refiere al buen café venezolano o a los 4 millones de kilos de café que se perdieron para la exportación debido a que "se pasaron" por el tiempo que estuvieron almacenados en La Guaira, en lugares no acondicionados para este tipo de producto 4 millones de kilos de café y en La Paz no podemos comprar un kilo, o es difícil.

PAULOVICH

Prefecto de Cochabamba inauguró dos obras en Provincia Tapacarí

COCHABAMBA, 2 (PRESENCIA).- El prefecto del departamento, Milivoy Eterovic, inauguró dos importantes obras en la zona de Chullpa Kasa.

Se trata de un depósito y de una captación de agua que han sido construidos con la cooperación de la Prefectura, la Oficina de Microrriegos y la comunidad «campesina del lugar. Los campesinos agradecieron la ayuda recibida de parte de la autoridad política y de sus dependencias técnicas. Eterovic dijo que seguirá cooperando dentro la política de auto-ayuda que es la filosofía del Gobierno de las Fuerzas Armadas.

A partir de la fecha, se inicia un amplio rol de entregas de obras, cuya inauguración ha sido incluida en el programa de festejos del aniversario patrio.

En Santa Cruz se inició la "Semana de la Juventud"

SANTA CRUZ, 2 (PRESENCIA).- Comenzó en la ciudad "la Semana de la Juventud". Se trata de un ciclo de conferencias de instituciones y organizaciones de servicio de la misma que plantean, según dieron a conocer los organizadores, "buscar la apertura de las instituciones hacia la juventud".

Las instituciones organizadoras han preparado un folleto sobre el desarrollo individual, y designado generalmente a su presidente, para que tenga el tema.

Se trata de una iniciativa de las "Instituciones Juveniles de Santa Cruz", que han solicitado referencias para conocer mejor la actividad de las instituciones regionales en todos los aspectos de la actividad.

Este ciclo de conferencias lo inició el Presidente del Comité Cívico Santa Cruz, Ovidio Sanchevara, con un enfoque histórico sobre la entidad cívica y sus fines.

Jaime Jordán, designado por la Cámara de Comercio e Industria, hablará sobre "Economía Boliviana". Hoy, La Universidad "Gabriel René Moreno", por intermedio del Lic. Jaime Rosas, tocará el tema "Reforma Universitaria".

Las conferencias continuarán el jueves, siempre en el Salón auditórium de la Fundación Cultural "Ramón Darío Gutiérrez", con la intervención del Dr. Leonor Ribera Arteaga, quien se referirá a la "Política Internacional de Bolivia en la cuestión del Pacífico". Finalmente, los técnicos del Comité de Obras Públicas disertarán sobre las realizaciones, fines y proyecciones de la autarquía.

Rematarán mercaderías en Potosí

POTOSI, 2 (PRESENCIA).- Mercaderías decomisadas por un valor de $b. 300.000, rematará la Administración de la Aduana Distrital de Potosí, en los próximos días.

Productos de importación clandestina y que fueron decomisados en los últimos meses, en su generalidad de procedencia argentina, serán puestos en subasta.

La lista consigna en su generalidad ropa para varones y mujeres, productos de plástico, alfombras, calzados, material para sastrería, sacones, chamarras y dulces.

En los últimos meses se está tratando de erradicar la proliferación especialmente del contrabando hormiga, que en la frontera con Argentina ocasiona disminución en los ingresos por cobros y aranceles de importación.

FIESTA DE SANTIAGO

TARIJA, 2 (PRESENCIA).- En Concepción, capital de la Provincia Avilés de Tarija, se dio realce a la conmemoración de la fiesta de Santiago, Patrono del lugar.

De los actos religiosos que son tradicionales, han participado las autoridades provinciales y al término de ellos se realizaron actuaciones folclóricas y populares que despertaron el interés de los pobladores y de los visitantes que llegaron desde la capital del Departamento.

LIMPIEZA DE RIOS.- Efectivos de la Fuerza Naval Boliviana iniciaron la limpieza de ríos en el Departamento de Pando. Según se informó, la Corporación Regional de Desarrollo del Noroeste, CORDENO, proporcionó parte del financiamiento que demandarán estos trabajos.

Tres Ministros realizaron inspección en Santa Cruz

SANTA CRUZ, 2 (PRESENCIA).- Después de inspeccionar los trabajos de construcción del camino San José-San Ignacio, ha retornado a La Paz el Ministro de Transportes, Julio Trigo, pero horas después llegó el Ministro de Urbanismo, Santiago Maesse, también para inspeccionar obras. Se suma el Ministro de Trabajo Cnl. Mario Vargas, que también realiza labores oficiales.

Al comenzar esta semana los tres Ministros tratan de interiorizarse, cada uno en su campo, sobre las labores que se desarrollan en este departamento.

Trigo Ramírez, dijo que recibió informes sobre construcción de caminos y la rehabilitación de ferrocarriles. Al mismo tiempo reestructuró el Servicio de Caminos a nivel ejecutivo en este distrito. Así el Jefe Regional Ing. Erwin Moreno, ha sido promovido al cargo de Supervisor del proyecto de construcción del camino a Trinidad, en su reemplazo fue designado el Ing. Javier Durán.

El Ministro Vargas, visitó el nuevo mercado que construyó la Asociación de Comerciantes del Mercado «Los Calles" con una inversión de doce millones de pesos. Adelantó que varias realizaciones serán entregadas el 19 de agosto. Junto al Prefecto Heberto Castedo, recorrió las instalaciones del Parque Industrial, donde están en funcionamiento varias industrias y otras en plena instalación.

El Ministro Santiago Maesse, está recorriendo los grupos de vivienda que construye "COVANI", asimismo, dijo que inspeccionará todas las obras que se encaran en esta ciudad para conocer el grado de avance y conocer las necesidades que confrontan.

Autoridades controlarán precios en fiesta de Virgen de La Asunta

COCHABAMBA, 2 (PRESENCIA).- Existen instrucciones precisas para que la Policía urbana de Quillacollo ejerza un severo control de precios de artículos de uso y consumo con motivo de la festividad de la Virgen de la Asunta.

Toda mercadería que se expende en los mercados y lugares de concentración de público deberá llevar precios con sello municipal. Con estas medidas se quiere evitar la especulación. De la misma manera se controlará la venta en bares y cantinas y establecimientos públicos sancionándose las elevaciones de precio con fuertes multas.

Hasta la fecha de realización de las festividades de la Virgen de Urcupiña se realizarán inspecciones en todos los lugares donde se establezcan alojamientos, pensiones, ventas de viandas y otros. Además todos los locales librados al servicio público deberán contar con servicios higiénicos adecuados para comodidad de los turistas.

De otro lado se anunció que se habilitarán servicios públicos en diferentes sectores de la plaza donde está ubicado el templo de San Ildefonso. En diferentes zonas de mayor aglomeración se colocarán altavoces para orientar a los turistas y a los devotos a la Virgen de Urcupiña en cuanto a ubicaciones de servicios sanitarios de emergencia, Policía, Tránsito, etc.

El Alcalde ordenó reparar las vías en las cuales la firma EMBOC abrió zanjas para el alcantarillado permitiendo de esta manera el tránsito de vehículos. La empresa que se hizo cargo de alcantarillado debió comenzar sus trabajos desde el día 25 pero hasta la fecha no realizó ninguna labor salvo la apertura de zanjas que ahora significan problemas para la Alcaldía.

La Intendencia Municipal conjuntamente con los servicios técnicos de la Municipalidad de Quillacollo en la próxima semana comenzará a la distribución de puestos a los comerciantes con vista a la festividad de Urcupiña.

National
ARTEFACTOS PARA EL HOGAR DE FAMA MUNDIAL

TECNICO MECANICO

SE NECESITA TECNICO MECANICO A NIVEL SUPERIOR, PREFERENTEMENTE JOVEN, PARA TRABAJO EN INDUSTRIA ESTABLECIDA EN VIACHA.

FAVOR DIRIGIRSE A CASILLA Nº 557 - LA PAZ, INDICANDO ANTECEDENTES, PRETENSIONES DE SUELDO Y DIRECCION.

INGENIERO ELECTRICISTA
EMPRESA MINERA MEDIANA

PRECISA LOS SERVICIOS DE UN INGENIERO ELECTRICISTA EXPERIMENTADO PARA TRABAJAR EN EL SUR DEL PAIS. ENVIAR CURRICULUM VITAE Y REFERENCIAS A CASILLA Nº 703 LA PAZ.

CASA BERNARDO S.A.
QUIMICA BOLIVIANA S.A.
FATEJA S.A.

Pone en conocimiento de sus estimados clientes, que a partir de la fecha toda la documentación por DEUDAS EN MORA está bajo exclusiva responsabilidad del Departamento de Cobranzas de la Compañía.

ORGECO Ltda.

Organización de Cobranzas Estudios Económicos y Comerciales.

Oficina: Avda. Camacho Nº 1377
7º. Piso Oficinas 1 - 2
Telfs. 22084 - 52894.

Técnico Electricista

SE NECESITA TECNICO ELECTRICISTA A NIVEL SUPERIOR, PREFERENTEMENTE JOVEN, PARA TRABAJO EN INDUSTRIA ESTABLECIDA EN VIACHA.

FAVOR DIRIGIRSE A CASILLA Nº .557 - LA PAZ, INDICANDO ANTECEDENTES, PRETENSIONES DE SUELDO Y DIRECCION.

A.G. MC.KEE AND CO. BOLIVIA
INFORMA

A Bancos, Casas Comerciales, Casas de Cambio y al público en general que, por normas internas, no garantiza ni avala compromisos y/o documentos mercantiles de ninguna clase contratos y/o firmados por sus funcionarios o dependientes que actúan en caracter personal.

LA GERENCIA

Asociación Nacional de Productores del Café "ANPROCA" CONVOCATORIA

En cumplimiento de las disposiciones del Supremo Gobierno y de conformidad al Capítulo Primero, Artículo Segundo, Capítulo Tercero, Artículo Trece del Estatuto Especial encargada de regular el desenvolvimiento de "ANPROCA", la Comisión haber organizado las asociaciones regionales respectivas en las zonas productoras del café en el país.

RESUELVE:

Lanzar la presente CONVOCATORIA A LA PRIMERA ASAMBLEA NACIONAL DE LA ASOCIACION NACIONAL DE PRODUCTORES DEL CAFE, a realizarse del 12 al 13 de Agosto del año en curso, en la ciudad de La Paz.

A la asamblea nacional asistirán con derecho a voz y voto, los miembros directivos de las asociaciones regionales de: Coroico, Coripata, Chulumani, Irupana, Caranavi, Provincia Inquisivi, y, Apolo en la siguiente proporción: 5 miembros titulares de cada Asociación Regional 3 delegados de base y 2 representantes de los zonas productoras de café del Chapare y Santa Cruz.

Los gastos de pasajes de ida y vuelta más estadía, serán cubiertos por sus organizaciones respectivas, la asamblea se sujetará al siguiente:

TEMARIO

1.- Inauguración oficial de la Primera Asamblea Nacional de Productores del Café, sujeto a programa.
2.- Informe de la Comisión Organizadora de "ANPROCA".
3.- Análisis sobre la producción, comercialización y proyecciones sobre el futuro del café a nivel nacional.
4.- Consideraciones sobre el Estatuto de la Asociación Nacional de Productores del Café "ANPROCA".
5.- Elección y posesión de la directiva de la ASOCIACION NACIONAL DE PRODUCTORES DEL CAFE.

La Paz, julio de 1977

Rodolfo Quispe C.
REPTTE. CONFEDERACION NACIONAL
TRABAJADORES CAMPESINOS BOLIVIA

Cnl. Lucio Arce R.
REPTTE. COORDINACION NACIONAL
PACTO MILITAR-CAMPESINO

Guillermo Mattas
REPRESENTANTE DE COBOLCA

Autoridad denuncia ta de árboles en Santa C

SANTA CRUZ, 2 (PRESENCIA).- El Director Nacional del Centro de Desarrollo Forestal Cnl. Alfredo Calvi, denunció aquí que "algunas" empresas madereras están talando bosques en la región de San Julián, y Pailas, Provincia Ñuflo de Chávez, no obstante haberse comprometido a suspender esas actividades.

Calvi, dijo que, pese a dichas empresas madereras se les ha asignado áreas de corte en Guarayos, continúan con la tala de árboles maderables en esa región, distante unos 200 kilómetros de esta ciudad.

El Director del Centro de Desarrollo Forestal, se encuentra en esta ciudad recibiendo información sobre la actividad forestal. En una reunión que sostuvo este lunes con técnicos del Comité de Obras Públicas, se analizó el asunto de la instalación de un laboratorio para especies madereras en este distrito.

Según Calvi, el Comité de OO.PP. debe agilizar su empeño para dotar de infraestructura al laboratorio que será instalado con equipos donados por Canadá, asimismo, se cumplirá con los acuerdos suscritos a nivel de Pacto Andino.

Sobre otros aspectos, dijo que aún muchas empresas madereras que explotan recursos en las reservas forestales de el Chore y Guarayos, no han legalizado su situación para continuar con la extracción de árboles, principalmente en el área de acuerdo a una resolución Ministerial donde se establece que las empresas deben llenar previamente algunos requisitos fundamentales

EXPORTACION DE MADERA:

SANTA CRUZ, 2 (PRESENCIA).- La exportación de maderas dentro los productos no tradicionales de Bolivia, está en aumento según la Cámara Nacional Forestal. Durante los primeros seis meses del presente año se ha logrado 4.140.444 dólares por 7.622.985 pies cuadrados.

De ese volumen ciento, según el in fue madera aserr tres por ciento la mi por ciento de otras

DIRME de Oruro recuperó Tesoro Nacional $b. 465.0

ORURO, 2 (PRESENCIA) - Cerca de quinientos mil pesos bolivianos, que fueron revertidos al Tesoro Nacional, han sido recuperados en favor de la Dirección Regional del Menor, entidad que está encargada la construcción de dos importantes edificios, destinados al servicio de la niñez y juventud.

La cantidad, exactamente 465.000,fue recuperada gracias a las gestiones realizadas por personeros de la Junta Nacional de Acción Social, que preside la Primera Dama de la Nación. Fueron revertidos, debido a una confusión que se originó en el Subtesoro Nacional y a la falta de aviso oportuno.

Como consecuencia de la mencionada reversión, se vieron afectados los trabajos de la Estación de Servicio que se construye junto al Centro de Terapia para Varones, en la zona este de la ciudad, a la salida del camino que va hacia los centros mineros del norte de Potosí y a las ciudades del sud del país.

Con el dinero recuperado se podrá cubrir la primera cuota a la empresa adjudicataria de la obra, "Comar Ltda.".

Además del Centro de Terapia para Varones y de la Estación de Servicio, la Dirección Regional del Menor está construyendo otro Centro de Terapia para Mujeres, en la zona sudeste. Una inspección efectuada por el DIRME, doctor Sologuren, constató dos centros los cumplen normalmen

Productores cebada confi serios prob

MOROMORO, 31 CIA) - Los product bada amarilla prod región se encuentra ante la negativa de cervecera de Coch pagar los precios Dicen que el año ant tizó en $b. 140 el qui pese a tener simila quizá superior só pagar $b. 100.

Ante esta nega empresa no pueden c de 6.000 arrobas muchos productores amarilla, considera de mejor calidad en portavoces de los dicen que buscan mercados a fin q un precio justo, ac menos con los elevad producción. Moromo Oro, Lajas, Abra otras regiones produ 20.000 arrobas que s industria nacional otros derivados.

BANCO AGRICOLA DE BOLIVIA

Aviso de Remate de Máquinas y Enseres

Por disposicion de las autoridades del Banco Agricola de Bolivia y con autorizacion de Contraloria General de la Republica de fecha 11 del presente, se ha señalado los dias 13 y 14 de agosto próximo, de 9.00 a 12.00 horas y de 14.00 a 16.00 horas, para el remate de máquinas y enseres, cuya nomina y precios básicos detallamos a continuacion:

Nº.	TIPO DE MAQUINA	MARCA	BA
1	Escribir	Royal	$b.
2	Escribir	Royal	30
3	Sumadora manual	Underwood	15
4	Fotocopiadora	Veritas	25
5	Calculadora electrica	Monroe	25
6	Escribir eléctrica	Royal	80
7	Escribir	Royal	80
8	Escribir	Underwood	25
9	Escribir	Underwood	25
10	Sumadora manual	Remington	25
11	Calculadora eléctrica	Friden	25
12	Escribir	Olympia	30
13	Escribir	Remington	30
14	Escribir	Royal	30
15	Calculadora electrica	Friden	80
16	Calculadora eléctrica	Royal	80
17	Escribir	Underwood	20
18	Escribir	Olympia	25
19	Escribir planillera	Underwood	25
20	Sumadora manual	Underwood	15
21	Escribir	Karin	25
22	Escribir	Royal	20
23	Reloj marcador	Kriesson	60
24	Calculadora manual	Brunsviga	40
25	Calculadora manual	Original-Odhner	30
26	Sumadora eléctrica	Olivetti	35
27	Estufa a gas	s/m.	60
28	Balanza	s/m.	10
29	Sumadora electrica	Underwood	50
30	Escribir eléctrica	Royal	80
31	Escribir	Facit	10
32	Escribir	Underwood	10
33	Sumadora eléctrica	Remington	15
34	Sumadora eléctrica	Remington	15
35	Escribir	Underwood	15
36	Calculadora eléctrica	Marchant	15
37	Escribir electrica	Royal	60
38	Escribir	Underwood	30
39	Calculadora eléctrica	Monroe	40
40	Calculadora eléctrica	Monroe	30
41	Sumadora manual	Facit	20
42	Sumadora manual	Remington	25
43	Sumadora manual	Remington	15
44	Transformador de voltaje	Pixo Video	10
45	Sumadora manual	Olivetti	10
46	Calculadora eléctrica	Monroe	20
47	Reloj de pared	Junghans	10
48	Calculadora electrónica	Citizen	25
49	Calculadora manual	Original-Odhner	30
50	Sumadora eléctrica	Remington	15
51	Escribir	Royal	10
52	Escribir	Royal	10
53	Escribir	Remington	80
54	Escribir	Underwood	50
55	Escribir	Underwood	10
56	Sumadora manual	Monroe	25
57	Calculadora eléctrica	Remington	60
58	Escribir	Olivetti	40
59	Sumadora manual	Brunsviga	10
60	Calculadora manual	Monroe	10
61	Calculadora eléctrica	Facit	20
62	Calculadora eléctrica	Remington	20
63	Sumadora eléctrica	Remington	10
64	Escribir	Friden	30
65	Calculadora manual	Royal	30
66	Escribir eléctrica	Remington	10
67	Escribir	Remington	40
68	Escribir	Urgos	40
69	Reloj	Westinghouse	10
70	Estufa eléctrica	Westinghouse	10
71	Estufa eléctrica	Electro	10
72	Estufa eléctrica	Nippo	20
73	Protector de cheques	s/m.	50
74	Perforadora	s/m.	30
75	Catre de campaña	s/m.	30
76	Catre de campaña	s/m.	30
77	Catre de campaña	s/m.	30
78	Catre de campaña	s/m.	30
79	Toca cassettes	Sanyo	30
80	Filmadora	Yashica	30
81	Tripode fotográfico	s/m.	4
82	Tripode fotográfico	Cherry	60
83	Proyectora	Elmo	80
84	Pantalla para cine	Cherry	4
85	Reloj	Anvil	60
86	Reloj	Anvil	30
87	Reloj	Reform	50
88	Maquina fabricar ladrillos	s/m.	50
89	Calculadora manual	Brunsviga	50
90	Calculadora manual	Brunsviga	10
91	Sumadora eléctrica	Burroughs	50
92	Calculadora eléctrica	Monroe	10
93	Calculadora eléctrica	Monroe	60
94	Sumadora manual	Underwood	60
95	Calculadora manual	Facit	15
96	Calculadora eléctrica	Monroe	30
97	Sumadora manual	Facit	30
98	Sumadora manual	Facit	10
99	Sumadora eléctrica	Remington	10
100	Calculadora eléctrica	Monroe	30
101	Calculadora manual	Original-Odhner	40
102	Calculadora manual	Brunsviga	30
103	2 piezas sierras circulares	s/m.	30
104	2 piezas correas de goma	s/m.	70
105	2 poleas carpintería	s/m.	10
106	2 aros de camión	s/m.	10
107	Sierra trozadora grande	s/m.	4
108	Sierra trozadora pequeña	s/m.	1
109	Máquina trilladora	s/m.	50
110	Peladora de arroz con motor	Howio-Operate	20
111	Soldador de arco portátil	Hobart THD	5
112	Motor marino	Volvo-Penta	20
113	Lote de maderas (puertas, mamparas, listones, etc.)	s/m.	5

La Paz, julio de 1977 .

La subasta se efectuará en el hall de entrada del edificio Ex Handal, calle Presbitero Medina Nº. 280 esquina Pedro Salazar (Sopocachi), donde pueden ser vistos los referidos enseres y maquinas.

Para poder adjudicarse un item, los interesados depositarán en calidad de garantia, el 10% de la base, en efectivo, debiendo pagar el saldo total del precio de adjudicación dentro de tercer dia, perdiendo el empoce en caso de omisión o simple demora.

BANCO AGRICOLA DE BOLIVIA

Lic. Jorge Velarde Romero
Gerente de Administración
de Personal y Servicios

Lic. Alberto Aguilar Morales
Gerente de Finanzas y Contr

CONTRALORIA GENERAL DE LA REPUBLICA
Lic. Daniel Morales C.
Director General a.i. de Control
de Bienes del Estado.

(Sello).- Contraloria de la República.-
Sub-Contralor.- La Paz-Bolivia.

Original Fdo. por el E
Alfredo Benitez Ri
Subcontralor de la Repúbli

Líder africano abandonó Cuba

LA HABANA, 2 (AFP).- El líder nacionalista africano Joshua Nkomo salió hoy de Cuba rumbo a Jamaica después de una visita oficial de seis días a este país.

A la partida de Joshua Nkomo en el aeropuerto internacional "José Martí" de La Habana asistieron el Presidente del Consejo de Estado, Fidel Castro, Carlos Rafael Rodríguez, vicepresidente del Consejo de Estado, Isidoro Malmierca, Ministro de Relaciones Exteriores y Raúl Valdés vivo, director del Departamento de Relaciones Internacionales del Comité Central del Partido Comunista de Cuba (PCC).

El codirigente del Frente Patriótico de Zimbabwe había llegado a Cuba el jueves pasado cumplimentando una invitación del Comité Central del PCC.

Durante su estancia en la capital cubana, el dirigente africano sostuvo largas conversaciones con el Presidente del Consejo de Estado Fidel Castro y los más altos dirigentes de la revolución cubana.

Joshua Nkomo informó ampliamente a sus interlocutores sobre la situación militar y política en Zimbabwe (Rhodesia).

Militares de Argentina lanzaron una gran ofensiva en procura de mejorar su imagen

PARIS, 2 (AFP).- Los militares argentinos "lanzaron una vasta ofensiva para mejorar su imagen, harto ardua si se consideran los testimonios de asesinatos, desapariciones y torturas en ese país", escribió hoy aquí Le Matin de Paris.

En un artículo titulado "La imposible apuesta de la Junta Militar de Buenos Aires", el matutino parisiense de tendencia socialista comentó en esos términos el anuncio de la creación en Paris por parte de aquella, de un centro piloto de información, que intentará de contrarrestar la acción de los grupos que pretenden deformar la imagen de Argentina".

Tras subrayar que los "asesinatos, desapariciones y torturas, obligaron a exiliarse a cientos de argentinos, procedentes de los más diversos horizontes políticos y capas sociales", el cotidiano parisiense ordó palabras atribuidas al actual Presidente argentino. Teniente General Jorge Rafael Videla, cuando aún era Comandante en Jefe del Ejército, bajo el gobierno de Isabel Perón.

"En Argentina, dijo entonces el Jefe del Estado según Le Matin de Paris, deberá morir tanta gente como sea necesario para que vuelva a reinar la paz".

También reprodujo la siguiente frase, que atribuyó al gobernador de la provincia de Buenos Aires General Manuel Saint Jean: "en primer lugar, mataremos a todos los agentes de la subversión, en segundo término a sus colaboradores, luego a sus simpatizantes, después a los indiferentes y por último a los tímidos".

Le Matin de Paris se refirió asimismo al libro "Argentina: proceso de un genocidio", publicado por la Comisión Argentina para los Derechos Humanos (CADHU) organismo fundado en la Argentina pero que desde hace algunos meses, funciona en el extranjero y se refirió a la situación de la prensa en ese país.

Piloto espía murió en accidente aéreo

LOS ANGELES, 2 (L-R).- Francis Gary Powers, el piloto espía que sobrevivió al derribamiento de su avión de reconocimiento U-2 sobre la Unión Soviética en 1960, ha muerto en un accidente de helicóptero.

Testigos de su fatal caída, ocurrida ayer, dijeron que el motor piloteado por Powers se desprendió cuando regresaba aquí de realizar un reportaje para un canal local de televisión sobre los incendios que han amenazado a la ciudad de Santa Bárbara la semana anterior.

El helicóptero de Powers cayó a tierra cerca de un campo deportivo desocupado a la sazón- usado por jugadores juveniles de la "liguilla" de beisbol. En el accidente murieron Powers y su mecánico George Spears.

Powers, de 47 años, se convirtió en la figura clave de la guerra fría cuando su avión fue abatido en mayo de 1960 mientras cumplía un vuelo a gran altura desde Peshawar, Paquistán, a través de la Unión Soviética, en dirección a Bodo, Noruega.

En la creencia de que el avión ultrasecreto había quedado automáticamente autodestruído, el presidente Dwight D. Eisenhower emitió una declaración negando que el U-2 hubiera estado cumpliendo una misión de espionaje.

Tras un muy publicitado proceso judicial, Powers fue sentenciado a 10 años de cárcel. En 1962 fue liberado a cambio del espía maestro soviético Rudolf Abel.

Powers fue recibido con honores de héroe por la Agencia Central de Inteligencia (CIA) al producirse su retorno, y la Lockheed Corporation, fabricante del U-2 le ofreció un puesto como piloto de pruebas.

Sin embargo, algunos senadores norteamericanos criticaron el hecho de que Powers no se hubiera acordado de oprimir la llave marcada "explosión", ubicada en el panel de instrumentos, lo cual habría provocado la detonación de una poderosa carga que habría destruído al avión.

A Powers se le había provisto de un alfiler cuya punta estaba untada con curare, un mortífero veneno usado por los indios amazónicos en sus flechas.

"Solo debía usarse para evitar torturas", explicó más tarde Powers. Jamás se me dijo que debía usarlo para evitar ser capturado".

FESTIVAL 77.- Tokio, 2 (AP).- Deborah Avalon Steele, izquierda, Miss Australia y Mónica Beatriz Di Crostófano, Miss Argentina, participantes del Festival 77 que se realiza en la ciudad de Tokio. (Radiofoto AP)

Moshe Dayan acusó a Francia de admitir de hecho el boicot árabe contra Israel

JERUSALEN, 2 (LR).- El Ministro de Relaciones Exteriores israelí Moshe Dayan acusó hoy a Francia de haber cometido "un acto hostil" al excluir de hecho el boicot árabe contra Israel de una Ley francesa que prohibe discriminaciones económicas contra otros países.

Manifestó Dayan ante el Parlamento que Israel había formulado una protesta formal hoy con motivo de este "acto inamistoso por parte del gobierno francés".

Indicó Dayan que la decisión francesa en cuestión contraria al espíritu de un entendimiento alcanzado con el Ministro francés de Relaciones Exteriores Louis de Guiringaud durante una visita que el mismo efectuo al estado judío este año.

"No podemos menos que considerar esto como un acto hostil contra Israel, y esperamos que el gobierno francés actúe sin demora para corregir la situación añadió Dayan.

(Mientras tanto en París, funcionarios franceses señalaron que el primer ministro Raymond Barre emitió una nota oficial el 24 de julio, según la cual el proyecto de ley anti-boicot no se aplicaría a una firma clave vinculada al gobierno, que es la que proporciona la mayoría de las garantías sobre créditos de exportación de productos fabricados por las más importantes firmas francesas.

Al no aplicar la ley a la Compagnie Francaise D'Assurances Pour le Commerce Exterieur (COFACE) las compañías francesas que realizan operaciones por intermedio de ella pueden ajustarse a la legislación local imperante en los estados árabes sin contravenir la reciente ley francesa anti boicot, dijeron los expertos.

La nota de Barré señalaba que adoptó tal determinación de acuerdo con los planes gubernamentales de ayudar a las firmas exportadoras francesas "con nuevos mercados, principalmente en países productores de petróleo y naciones de industrialización en desarrollo del Medio Oriente, Asia del sudeste, América Latina y Ciertos estados africanos".)

Mencionó Dayan ante el Knessett que la protesta israelí fue entregada simultáneamente al representante diplomático francés aquí en Jerusalén y al ministerio francés de Relaciones Exteriores en París, por el embajador israelí en la capital francesa.

Añadió Dayan que, por orden administrativa, el gobierno francés había permitido que un organismo oficial colabore con el boicot económico arabe contra el estado judío.

Agregó el ministro de relaciones exteriores que Israel había manifestado a las autoridades francesas que ve con suma seriedad este acontecimiento.

Israel lo considera como un acto de discriminación contra el estado judío, afirmó, Dayan, indicó también que en tal contexto Israel tiene antecedentes históricos particularmente negativos, referencia a la discriminación nazi contra los judíos de Europa.

Los diarios israelíes criticaron severamente la acción francesa el rotativo Jerusalem POST que se edita en inglés, indicó que esa decisión francesa "amenaza resucitar una plaga que parecía estar ya en camino de ser extinguida".

"El Mahriv," de circulación masiva, comparó la decisión francesa con la política de "judíos excluidos" seguida en su tiempo por la Rusia Zarista.

Palestinos volvieron a demandar esfuerz para solucionar el problema árabe-isra

BEIRUT, 2 (LR).- El movimiento palestino ha vuelto a demandar su participación "sobre una base de igualdad e independencia" en cualquier esfuerzo dirigido a solucionar la disputa árabe-israelí.

Un comunicado dado aquí anoche siguió a dos días de conversaciones presididas por Yasser Arafat, máximo dirigente de la Organización para la Liberación de Palestina (OLP).

La reunión coincidió con la gira por el Medio Oriente del Secretario de Estado Cyrus Vance, quien trata de despejar los escollos a la reanudación de la conferencia de paz árabe-israelí en Ginebra. Israel se niega a negociar con la OLP.

En su comunicado, la OLP insta a realizar una conferencia árabe de alto nivel que discuta el conflicto del Medio Oriente y dice que resistirá los intentos contrarios a la creación de un estado palestino independiente.

También demanda la representación junto con las demás partes involucradas "sobre una base independiente e igualitaria en todos los esfuerzos a nivel árabe e internacional encaminados a solucionar el problema palestino y del Medio Oriente".

Aludiendo a la oposición israelí al establecimiento de una nación palestina independiente en la margen occidental del Jordán y la franja de Gaza, la declaración afirma que la OLP "no permanecerá impasible ante cualquier intento de ignorar nuestra plena independencia en nuestro solar patrio".

El diario independiente Al-Anwar informó hoy que Siria y el movimiento de comando palestino llegaron a un "acuerdo por escrito" sobre el Medio Oriente que el Presidente sirio Hafez Al - Assad transm Vance.

Al-Anwar enumeró puntos fundamentale mencionado acuerdo:

1. Una delegación pa independiente en la Conf de Ginebra.

2. Un estado palest dependiente en la ribe cidental y el corredor d

3. Vinculaciones co dania tras la creación estado palestino, a condi que se inscriban en el c de una confederación Palestina y Jordania.

Se levantó huelga en Centromin Perú

LIMA, 2 (L).- La mayor parte de los mineros de la empresa estatal Centromin Perú, que se hallaban en huelga desde el pasado lunes, concurrió hoy a sus labores normalizándose las actividades en ese importante yacimiento del centro del país.

Un vocero de la empresa dijo que más del 90 por ciento de los 13.000 obreros que figuran en la planilla acudió a sus lugares de traajo.

Añadió que en la Oroya, donde está ubicada la mina a 187 kilómetros de aquí, la situación está casi normalizada en la refinería y fundición y que trabajan normalmente siete de los ocho yacimientos cupríferos. Permanecen en huelga 1.200 mineros en Casapalca.

Según la empresa, entre lunes y miércoles, la huelga produjo un millón de dólares diarios de pérdida, y entre el sábado y ayer llegó alrededor de 500 mil dólares por día.

Centromin explota yacimientos cupríferos en Los Andes centrales, considerados de mayor importancia en el país e hizo un alto en sus labores el jueves y viernes al celebrarse el aniversario nacional.

La huelga se produjo por demanda en mejoras económicas la repatriación de un dirigente, libertad y reposición en sus centros de trabajos y otros.

Agente de policía abrió fueg contra negros que apedreaba

JOHANNESBURGO, 2 (L-R). Un agente de la p secreta sudafricana abrió fuego hoy contra negros, q apedrearon mientras circulaba en automóvil por el mun segregado de Soweto, informó la policía.

En declaraciones a esta agencia, el Jefe de la Polic Soweto, Jan Visser, no confirmó las versiones periodistic que un negro fue herido por las balas policiales.

El incidente, que por primera vez pone al descubie presencia de policías secretos en Soweto, ocurrió mientr estudiantes negros militantes boicoteaban las clases por dia consecutivo.

La policía dispersó con perdigones a jóvenes que arro piedras en una estación ferroviaria de Soweto. No se sa hubo heridos.

Jumbo jet con 399 pasajeros hizo aterrizaje de emergenci

LONDRES, 2 (L-R). Un avión jumbo jet de la British Airways con 399 pasajeros a bordo efectuó un aterrizaje de emergencia anoche aquí después de perder un neumático y parte de su tren de aterrizaje a poco de despegar, dijeron autoridades del aeropuerto.

El Boeing 747, en ruta a Australia via Bahrein, perdió el neumático al elevarse del aeropuerto de Heathrow y dos paneles del tren cayeron mientras volaba sobre Londres.

Después de sobrevolar el Canal de la Mancha para quemar combustible, el aparato aterrizó sin problemas.

Los paneles, de un metro por un metro veinte, cayeron en jardines de la ciudad de Weybridge, al sur de Londres, pero nadie resultó herido, dijo la policía.

El vuelo BA 814 se hallaba sobre Francfort, Alemania Federal, cuando el piloto que no se había dado cuenta de lo sucedido, recibió órdenes de regresar a Heathrow.

Se esperaba que el avión continuará su viaje después de ser reparado. Un vocero de la compañía dijo que era probable que el neumático se desprendió al chocar contra las paredes del compartimiento del tren de aterrizaje cuyos paneles cayeron poco después.

El capitán del aparato, Colin Mc Leod, dijo posteriormente que nunca hubo peligro de desastre.

En declaraciones a la prensa dijo: "Regresamos principalmente para no inconvenientes a los pas

Expertos de la visitarán el Pe

LIMA, 2 (AFP).- misión de expertos Organización Internacio Trabajo (OIT) llegará al próximo tres de los corr para asesorar al gobier materia de condiciones y ambiente de trabajo, se i hoy aquí.

La delegación, que invitada por el gobierno permanecerá en Lima h nueve de este mes, a tiene el propósito de esta programas específicos p sectores minero, pes agrícola y de la constr para el mejoramiento condiciones y el medio am de trabajo.

El grupo de experto dirige Danilo Jiménez de Rica, realizará sus traba el marco del Programa nacional de Mejoramiento Condiciones y Medio Am de Trabajo (PIACT).

Este organismo, diente de la OIT y funda 1976, se ocupa de problem seguridad y salubridad d dio ambiente de traba cluyendo específicamente blemas sobre el cáncer fesional, ergonomía, tiem trabajo, oranización y con de trabajo.

MISION:
SOLUCIONAR TODOS LOS PROBLEMAS DE TRANSPORTE HASTA 4 TONELADAS.

EQUIPO:
DODGE D-400
EL VERSATIL
PLAN DE TRABAJO:
COMO CAMION DE ESTACAS, FURGON, CAMION DE SERVICIOS O MICROBUS, EL QUE MAS SE ADAPTE A SUS DESEOS Y NECESIDADES
Solicítelo a los mejores precios del mercado en:
400

PARA DESFILES...
Confecciones La familia

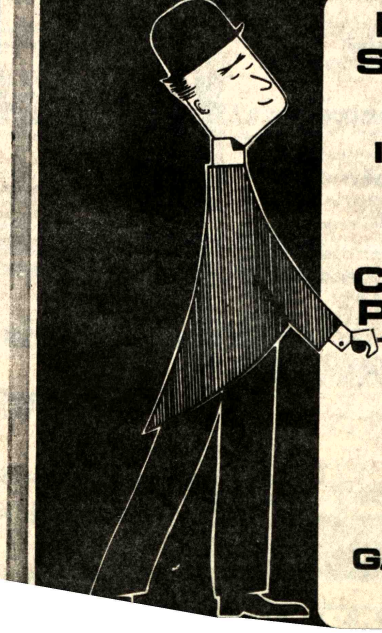

LA GRAN SOLUCION PARA UN TRAJE INMEDIATO A MEDIA MEDIDA EN CASIMIRES PERROTTS
CONSULTE PLAN DE CREDITOS
La familia LO ESPERA EN GALERIA LUZ 1ºpiso local 9

En EE.UU. se aprobó creación de un departamento de energía

...SHINGTON, 2 (LR).- La ...se de representantes apro... la creación de un ...amento de energía, que se ...garía de llevar a la ...ta el programa del Presi... Jimmy Carter destinado a ...r la dependencia de Esta... dos respecto del petróleo ...undo.

...a creación del nuevo ...amento fue aprobada por ...mara baja por 353 votos ...a 37, luego de ser rechaza... una gestión de último momento realizada por parlamentarios republicanos opositores, para que el citado departamento tuviese sólo una vigencia de cinco años, después de cuyo término sería eliminado.

La denominada enmienda "Sunset" fue refutada por abrumadora mayoría por los partidarios de Carter, arrojando la votación el resultado de 257 en contra y 157 a favor.

Se estima que el nuevo departamento será creado esta semana después que el senado apruebe la iniciativa. Será el primer nuevo departamento que haya sido creado desde hace 11 años.

La cámara adoptó su decisión mientras continúa trabajando en el estudio del programa energético del presidente y lo hizo poco antes de que diera comienzo una votación clave sobre planes presentados por Carter para elevar impuestos y precios del petróleo y el gas natural a fin de desalentar de ese modo el consumo.

El expositor parlamentario del programa presidencial destinado a ahorrar combustibles, Thomas Ashley (demócrata por Ohio), pronosticó en conferencia de prensa que la administración Carter ganará su batalla por mantener los controles de precios sobre el gas natural.

Esta es una de las principales contiendas políticas previstas para esta semana en la cámara de representantes, que se esta apresurando a dar su sanción a las medidas de índole energética.

Los republicanos quieren eliminar todos los controles de precios sobre el gas natural, mientras que la administración es partidaria de mantener precios máximos, aunque permitiendo precios superiores a esos topes para gas natural extraído de nuevos yacimientos que se descubran de aquí en adelante, esto último tiene por objeto incentivar la búsqueda de nuevos depósitos de combustible dentro del ámbito nacional.

Falta de libertad de prensa y seguridad personal en Argentina

BUENOS AIRES, 2 (AFP).- La falta de libertad de prensa y seguridad personal, imperante en Argentina critica hoy editorialmente el matutino local Buenos Aires Herald.

El diario, editado aquí en inglés, aborda el tema en relación al secuestro de que fuera víctima en Buenos Aires el embajador argentino en Venezuela, Hector Hidalgo Sola, cometido el pasado 18.

Afirma el Herald que "la desaparición de Hidalgo Sola es una angustiante vuelta de tuerca sobre una permanente historia de horror, y lo que es realmente trágico en su secuestro es que la apatia general sobre la desaparicion de personas hizo que fuera mas facil para los criminales apoderarse del embajador".

"A raiz de las restricciones oficiales que ejercen influencia sobre la prensa - dice el diario- el público y el mismo gobierno son "complices" al no pedir toda la seguridad" y agrega que el silencio general de la prensa, sólo interrumpido por un suave murmullo de elogios, matizado por algún balido de ansiedad".

Si en lugar de ello "el gobierno se viera favorecido por una prensa agresiva y vigorosa, hace ya tiempo que habria adoptado medidas para poner punto final a los interminales secuestros muchos de los cuales concluyen siendo desapariciones, sin resolver" agrega.

Señala luego que en Argentina "cientos, tal vez miles de personas comunes han sido borradas de la faz de la tierra y es posible presumir que una gran parte de ellas fueron terroristas que han sido barridos por otros terroristas".

Ayuda de la OPEP al Tercer Mundo

VIENA, 2 (AFP).- El programa de ayuda de la Organización de los Paises productores de Petróleo (OPEP) a los paises más perjudicados del Tercer Mundo está al centro de las deliberaciones del Consejo de los Gobernadores del Fondo Especial de la OPEP realizadas hoy y mañana aquí.

El consejo que reagrupa a los máximos representantes financieros y bancarios, se reúne por quinta vez para debatir las modalidades de distribución de las sumas que el fondo especial creado el año pasado pone a disposición del Tercer Mundo.

El fondo fue estimado hasta 1.600.000 de dólares en febrero último por los ministros de finanzas de la OPEP.

Unos 50 países en vías de desarrollo se benefician de empréstitos a largo plazo desprovistos de interés y se estudia la financiación de unos 30 proyectos de desarrollo.

Las conclusiones del consejo serán sometidas a la aprobación de los ministros de Finanzas de la OPEP, que se reunirán aquí el jueves y viernes en su conferencia biánual de rutina.

A pesar de la importancia de los ingresos petroleros, la continua baja del dólar se traduce para los exportadores, en una depreciación de sus rentas.

TRABAJOS A GRAN ALTURA.- Salis (AP).- Roy Sprins, encargado del mantenim la Catedral de Salisbury, escala a la cúspi efectuar trabajos de albañileria (Radiofoto A

ueron liberados en Cuba políticos anticastristas

...HAMI, EE.UU. 2 (AFP).- ...bieron cubano liberó a tres ...os políticos anticastristas y ...ció a un cuarto la salida ...país, indicó hoy aquí el ...i Herald.

...según el diario, las tres ...as liberadas, que llegaron ...mingo último a Caracas, ...lfredo Sanchez, de 41 años, ...posa Gladys Chinea y ... Ramon Ibarra, de 32

...siempre según el periódico, ...eración fue recibida en los ...os diplomáticos como un ... de buena voluntad de la ... del Presidente cubano Fidel Castro con respecto a Venezuela.

El Miami Herald indicó también que el cuarto detenido, Manuel Humberto Reyes, de 41 años, espera su visado de salida de La Habana para emigrar a México.

La liberación de estas cuatro personas es la más importante ocurrida desde 1961, fecha en la cual 1.200 anticastristas detenidos tras la invasión de Bahía de cochinos, habían sido liberados a cambio de productos alimenticios y medicamentos, y autorizados a emigrar a Estados Unidos.

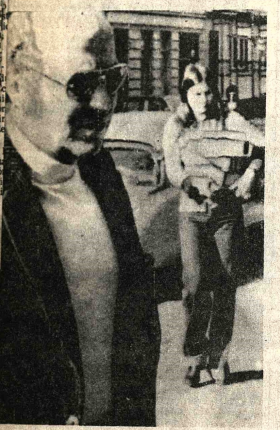

BUSCADO.- Frankfurt, 2 (AP)-Fotografía de ...laus Crissant, seguido por una asistente que podria ...r Angélica, de 25 años de edad, buscada por la ...olicía en conexión con el asesinato del banquero ...emán Joergen Ponto (Radiofoto AP).

Pedido comunista para disolución del Parlamento portugués provoca crisis

LISBOA, 2 (LR).- Los tres partidos más importantes de Portugal calificaron hoy de desesperada maniobra política un sorpresivo pedido comunista de disolución del Parlamento y convocatoria de nuevas elecciones generales dentro de 90 días.

Los comunistas ocuparon el cuarto lugar en la elección del año pasado para la asamblea nacional.

El Secretario General del Partido Comunista, Alvaro Cunhal, al anunciar anoche la iniciativa, demandó además la dimisión del gobierno minoritario socialista encabezado por Mario Soares, y la suspensión de una legislación clave por la cual los comunistas sufrieron recientemente una derrota humillante en el Parlamento.

El doctor Cunhal se habia opuesto previamente a una elección próxima, y su demanda formulada ayer sacudió la calma veraniega de agosto en el país. La moción anticipa además duras batallas políticas y posibles desórdenes en fábricas y establecimientos agrícolas mientras Portugal procura solucionar una seria crisis económica.

Jaime Gama, vocero del Partido Socialista, describió la iniciativa comunista como "un insulto al Parlamento, a las instituciones democráticas y al pueblo portugués".

Dijo que el doctor Cunhal aparentemente cree que en Portugal sólo hay lugar para el fascismo o el comunismo, y no para la democracia.

La oficina del Presidente Antonio Ramalho Eanes declinó formular comentarios y tampoco los ha habido de parte del Primer Ministro Soares.

Empero, el doctor Manuel Alegre, Secretario de Estado en la oficina del Primer Ministro, dijo que la nación comunista constituye un desesperado intento por provocar una nueva crisis política.

"Derrotados en la samblea, los comunistas proponen su disolución", agregó Alegre.

Alemania Federal perfecciona bomba mortífera tipo nuclear

BRUSELAS, 2 (LR).- Alemania Federal está perfeccionando en secreto un arma convencional tan mortífera como una pequeña bomba nuclear sobre un área limitada, dijeron hoy fuentes de inteligencia de la Organización del Tratado del Atlántico Norte (OTAN).

Las fuentes señalaron que el arma, cuyo nombre en código es BD—1, podría destruir completamente una zona de 1,25 kilómetros cuadrados como sucedería con el uso de una bomba neutrónica o nuclear de otro tipo.

El nuevo sistema se diferencia empero de la bomba neutrónica desarrollada por Estados Unidos, que mata por radiación pero no daña prácticamente las construcciones y edificios.

Los germano—occidentales no han probado aún completamente la BD—1 debido a los considerables daños que puede provocar en su territorio rural. Sin embargo esperan poder hacerlo en áreas desiertas de otros países, probablemente en Estados Unidos, para emplear toda la potencia.

La BD—1, que no entraría en operaciones hasta 1982, se conoce técnicamente como arma de fuego de superficie limitada y esta diseñada para ser adosada al vientre de un avión dado que su peso impide llevarla bajo el ala.

Mientras el piloto vuela sobre un blanco, dispara cohetes que esparcen miles de pequeñas bombas especialmente diseñadas sobre el terreno, destruyendo todo —incluendo tanques pesados— lo que allí se encuentre.

HOMENAJE A LOS TRABAJADORES MUNICIPALES DE TARIJA

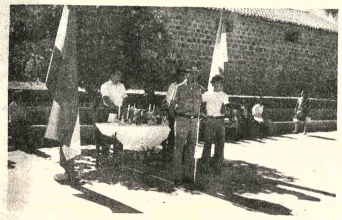

El Alcalde Municipal de Tarija despues de bendicion del Campo Deportivo, hizo entrega ofici los Trabajadores de la Comuna, señalando que la era un beneficio en favor de los Municipales

Dentro del programa de homenaje a los Trabajadores Municipales, el Alcalde y My. Francisco Vasquez, en reconocimiento a los años de servicio, hizo entrega de 16 Diplomas de Honor a los Trabajadores, que han cumplido mas de 25 años en la Comuna

En el "Dia del Trabajador Municipal" la a toridad edilicia hace entrega de overoles al person de obreros de la Comuna Tarijeña.

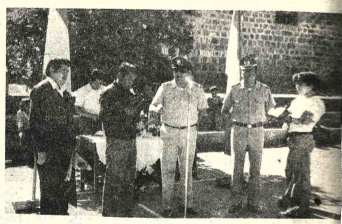

El Presidente del Club Municipal Tenl. Simon de los Rios en reconocimiento a la labor deportiva del Alcalde Municipal, a nombre de la entidad deportiva, condecoró al My. Francisco Vásquez con una medalla de oro.

AVISO PERMANENTE

Hasta que cancelen sus deudas pendientes de N. P. Hogar.

Señor EDUARDO NOGALES HERRERA (Cheques sin fondo)

Garante Agustín Saavedra (Trabaja Banco Mercantil de Montero)

René Parada Velasco
C.I. 161108 L.P.

Consejo Nacional de Educación Superior C.N.E.S.

HACE SABER: al público en general que, por Resolución del Consejo Nacional de Educación Superior, y con intervención de la Contraloria General de la República, se ha señalado el dia 15 de agosto del presente año, a horas 15 y 30 p.m. en su local de la Av. Arce esq. Pinilla, N° 2606 para el verificativo del remate de bienes de su propiedad, conforme al siguiente detalle:

TEM	CANT	UNIDAD	DETALLE	PRECIO UNIT.	PRECIO TOTAL
28	28	Pzs.	Maquinas Escribir Remignton	1.200.00.-	33.600.00.-
30	2	"	Máquina Calcular Victor	1.000.00.-	2.000.00.-
	1	"	Máquina Calcular Facit	1.500.00.-	1.500.00.-
34	12	"	Máquina Calcular Olivetti	2.000.00.-	2.000.00.-
46	2	"	Roperos Madera Un cuerpo	300.00.-	3.600.00.-
	1	Lote	Mesones Madera	1.500.00.-	3.000.00.-
	1		11 pzs. Llantas usadas diferentes medidas	35.00.-	385.00.-
	1	Lote	94 hojas de venesta aprensada Dif. medidas	50.00.-	4.700.00.-
	1	"	5 Pzas. fibra prensada dif. medidas	30.00.-	150.00.-
	1	"	200 Pernos Dif. Tam.	0.50.-	100.00.-
52	2	Pzs.	Tinas de Baño	400.00.-	800.00.-
	1	"	Inodoro Tanque Bajo	200.00.-	200.00.-
	1	pzs.	Guillotina Manual	200.00.-	2.00.00.-
	1	"	Máquina picadora Electro Stencil	600.00.-	600.00.-
	1	Pzs.	Multicopiadora	700.00.-	700.00.-
	1	Equip.	Central Telefónica 5 Lineas.	5.000.00.-	5.000.00.-
	1	Pza.	Grabadora c/Micrófono	600.00.-	600.00.-
	1	"	Vagoneta Chevrolet Modelo 1973	50.000.00	50.000.00.-

Los interesados en dicho remate, pueden concurrir el dia y hora señalados, en su local de la Av. Arce esq. Pinilla, depositando en administración el 5% correspondiente al valor del bien que desea adjudicarse. Para mayores informaciones, la administración del Consejo Nacional de Educación Superior.

Dr. Jorge Escobari Cusicanqui
PRESIDENTE

ORIGINAL FIRMADO POR
DR. ALFREDO BENITEZ RIVAS
SUBCONTRALOR DE LA REPUBLICA

CONTRALORIA GENERAL DE LA REPUBLICA
Lic. Daniel Morales C.
Director General a.i. de Control
de Bienes del Estado

COMISION BOLIVIANA DE ENERGIA NUCLEAR

Convocatoria a Propuestas 02/77

ADQUISICION DE INMUEBLE

(Segundo Llamamiento)

Habiéndose declarado desierta la primera convocatoria a propuestas de fecha 12 de abril de 1977, se convoca a los señores propietarios de inmuebles (terrenos, casas ú oficinas) dentro el radio urbano de la ciudad de La Paz, a fin de que se presenten sus propuestas para la adquisición de un inmueble con destino a las Oficinas Centrales de la Comisión Boliviana de Energía Nuclear.

Los pliegos de especificaciones podrán ser retirados en nuestras oficinas de horas 8:30 a 15:30.

Las propuestas deberán ser presentadas en sobre cerrado y lacrado cumpliendo con las formalidades establecidas por ley, hasta el día 23 de agosto de 1977 a horas 16:00 en nuestra oficina central de la Avenida 6 de Agosto N° 2905.

La apertura de propuestas se efectuará el día 29 del presente a Hrs. 14:30.

La Paz, agosto 2 de 1977

Caja Complementaria de Seguridad Social del Magisterio

SEGURO DE CESANTIA

Colega maestro: La Caja Complementaria de Seguridad Social del Magisterio, te invita a asistir a la entrega de premios del "Seguro de Cesantía", el dia jueves 4 de agosto a Hrs. 9,30 de la mañana en el Teatro 16 de Julio.

Tu asistencia es importante y necesaria.

La Paz, agosto de 1977

VIGILANCIA. Caddum, 2 (AP)-- Un soldado del ejército de Israel, aparece con armas automáticas en la frontera de Kaddum junto al río Jordán. La vigilancia ha sido reforzada en esta zona.(Radiofoto AP)

Agentes de la DINA del régimen de Pinochet allanaron entidad privada

IONTREAL, CANADA, 2 (AFP).- Agen- e la DINA (Dirección Nacional de Infor- ones) del régimen militar que preside el ral Augusto Pinochet penetraron con ncia, en julio, en los locales de la Aso- n de Chilenos, de esta ciudad, denun- n hoy aquí dos refugiados de esa na- lidad.

os refugiados, que pidieron mantener en va sus nombres por temor a represalias, saron que las oficinas de la asociacion n objeto de una visita clandestina en la del 20 al 21 de julio.

"No se trataba de una simple visita" di- los chilenos pese a admitir que nada areció del lugar esa noche.

egún los denunciantes, la DINA con sede al en Santiago posee una red de 18.000 es que actúan en Chile y en el resto del o, por lo cual "está fuera de dudas que ién operan en Canadá".

l testimonio sostuvo que "la Junta de het atribuye mucha importancia a las dades de los refugiados chilenos en todo el mundo" y aseguró que "la DINA es como la Gestapo, y sólo rinde cuentas de sus actos ante Pinochet".

Los exiliados afirmaron que para el gobierno "es difícil actuar contra los agentes de la DINA porque algunos de ellos trabajan bajo cobertura diplomática".

Por su parte Luis Goycolera, cónsul chileno en Montreal, declaró que carecia de todo tipo de información sobre el incidente.

Interrogado sobre la eventual presencia de agentes de la DINA en CANAFA, el funcionario consular replicó que "eso no tiene nada que ver conmigo, así que no perdamos tiempo en abordar ese tema".

A su vez la organización Amnesty Internacional, organización apolítica que trabaja en favor de los derechos humanos, acusó en varias oportunidades a la DINA chilena de arrestar irregularmente a muchas personas después del golpe de estado militar que derrocó en Chile al Presidente socialista Salvador Allende, y también de actuar en el exterior.

Argentina protestará contra Chile por haber ampliado sus fronteras australes

BUENOS AIRES, 2 (AFP).- Argentina protestará a Chile por haber decretado la ampliación de sus fronteras australes, dice en su edición de hoy el matutino local progubernamental La Opinión.

El reclamo argentino, que sería elevado a Santiago esta semana, se funda en errores técnicos, políticos y jurídicos contenidos en un mapa oficial publicado por el gobierno chileno el pasado 14 de julio, añade el diario.

De no producirse nuevos actos oficiales de Chile, la protesta argentina será la primera actuación oficial entre ambos países, referida a los límites australes luego de que el 22 de julio pasado se diera el comunicado conjunto sobre el tema, recuerda el diario.

En aquel documento se indicaba que el diálogo argentino-chileno sobre "distintos aspectos de las relaciones bilaterales en la región austral", fue "provechoso" para "profundizar el conocimiento de ambas posiciones.

En aquella oportunidad los gobiernos de Buenos Aires y Santiago, decidieron intercambiar puntos de vista sobre el frente marítimo y problemas de límites en áreas próximas al Cabo de Hornos, al sur del "Martillo" que fuera sometido al arbitraje internacional, sobre el Canal de Beagle.

Medios locales juzgaron entonces que aquella conversación fue necesaria en razón de que los efectos del fallo, dictado por la corona británica, podían juntar áreas que no habían sido sometidas al arbitraje.

En efecto, a poco de conocido el fallo -estimado aquí como favorable a Chile- sobre el Canal de Beagle y las islas Picton, Lennox y Nueva ubicadas en él, autoridades y medios de prensa chilenas insistieron en sus reivindicaciones sobre aguas del Atlántico.

La cancillería argentina se indicó, se opone todavía a estos reclamos de sus vecinos.

Proyecto de construcciones autoclimáticas en el Brasil

PARIS, 2 (AFP).- Un proyecto de construcciones "autoclimáticas" en el Litoral del noreste brasileño, basadas en la energía solar, se encuentra al estudio de un grupo francés especializado en ese dominio, se anunció hoy aquí.

La Agencia Francesa de Arquitectura y Mejoramiento, Mediante Nuevas Energías (PREBAFRANCE) puntualizó que, el 20 de junio último emprendió, conjuntamente con la compañía brasileña SUDENE, los estudios necesarios para aquella operación, con la asistencia de la agencia francesa de cooperación técnica.

Gracias a su infraestructura y a su alto grado de recepción y acumulación de los rayos solares, la región del noreste brasileño al parecer reune condiciones óptimas para la arquitectura autoclimática solar.

En los 18 meses próximos, el equipo brasileño recogerá, a lo largo de 4.000 Kms. de costas, datos cartográficos, fotográficos y climatológicos, que luego serán tratados por una computadora en París.

Según sus promotores, esas exploraciones científicas evitarán algunos errores y facilitarán la salvaguardia del medio ambiente natural, además de que significarán una enorme economía de energía eléctrica convencional y una ausencia casi total de contaminación atmosférica o de las aguas.

La utilización de la energía solar a la arquitectura constituye una especialidad de los dirigentes de PREBAFRANCE, grupo que ya dio muestras de su competencia en el acondicionamiento del litoral francés.

¿ Un candidato civil...

(Viene de la página 3)

Presidencia de la República. El citado sistema no abre más que una de sus prerrogativas más celosamente guardadas: la de conducir sin consultas la sucesión presidencial. Pero el desgaste político del gobierno Geisel y sus dificultades surgidas en la sucesión transformarán al Senador Magalhaes Pinto, en una especie de punta de lanza de los civiles en busca de participación, aunque pequeña, en la definición sucesoria.

Lo máximo que se admite en los círculos militares, es que Magalhaes Pinto sea señalado para la Vice -Presidencia.

El Senador contará con las simpatías, pero no con los votos de la oposición, que en el año próximo se volverá a enfrentar con un viejo dilema: ¿Qué hacer frente a una elección presidencial?.

Doctrinariamente, el MDB está en contra de las elecciones presidenciales indirectas. El hecho de que la oposición es minoría en el congreso torna automática la elección del candidato escogido por el sistema impuesto al ARENA.

Durante la última elección presidencial, el MDB presentó un anti-candidato de protesta. Este año el partido está dividido en cuanto a la repetición de esa actitud.

El MDB tiene un fuerte sector moderado que, silenciosamente, se inclina por el éxito del desafío del Senador Magalhaes Pinto, para romper el monopolio militar en la discusión sucesoria.

Semblanza de Makarios

PARIS, AGO. 3 (AFP).- Nacido el 13 de agosto de 1913 en Panaghia, distrito de Paphos, en Chipre, Michel Kristodulos Muskos se convirtió en Makarios (BENDITO) el día de su consagración arzobispal según el culto ortodoxo griego, en 1950.

De familia campesina y robusta como legión, Makarios siguió estudios teológicos en las universidades de Atenas y Boston, fue ordenado Diácono en 1938 y sacerdote en 1946, para ser designado metropolitano de Kittium desde 1948 hasta 1950.

En el mismo lapso el activo sacerdote asumió la dirección de la oficina de la Etnarquia, y fue precisamente desde ese puesto, que equivale a la jefatura de la nación chipriota, desde el que organizó la campaña de liberación de la dominación británica establecida desde 1898.

Después de fundar el periódico "Hellenikon Kipros" (Chipre Griega), vocero de la Etnarquía, Makarios organizó el 15 de enero de 1950 un referéndum ilegal entre la población de origen griego, que se pronunció en un 97 por ciento por la unión de la isla con Grecia.

En octubre de 1950, con apenas 37 años de edad, Mouskos se convirtió para siempre en Makarios, y fue ordenado Arzobispo y Etnarca chipriota.

Con esos títulos Monseñor Makarios comenzó una larga serie de viajes por casi todo el mundo, en especial a Estados Unidos y Gran Bretaña, en defensa de la causa chipriota.

Pero dentro de la isla los partidarios del Arzobispo preparaban los grupos de resistencia nacional antibritánica de los cuales debía surgir en 1955 la Eoka liderada por el coronel Georges Grivas.

En marzo de 1956 Londres estimó llegado el momento de cortar la incesante actividad política del Arzobispo, y lo deportó a las islas Seychelles, en pleno Océano Indico.

Liberado 13 meses más tarde, el Obispo agitador se instaló en Atenas, y tomó parte activa en el proceso que debía culminar con la independencia de Chipre el 16 de agosto de 1960, con Monseñor Makarios elegido como Presidente y síntesis de la lucha popular en el flamante estado.

Pero las tesis de Makarios, largamente discutidas antes y durante las arduas negociaciones entre Grecia, Gran Bretaña, Turquía y grecochipriotas pocas veces suavizaron la tensión que presidé cuatro siglos de difícil convivencia entre las comunidades de origen helénico y otomano.

Como Jefe del Estado, Monseñor Makarios logró en 1963 la revisión de los tratados firmados en Londres en 1959, pero sus argumentos sobre el exceso de prerrogativas acordadas a la minoría turcochipriota produjo gran tensión en la comunidad de ese origen étnico.

Mientras tanto la población grecochipriota tampoco parecía conforme con la propuesta del Arzobispo, que en 1966 confirmaba lo que había esbozado ocho años antes sobre la imposibilidad práctica de concretar la unión con Grecia.

Después del regreso clandestino a la isla del Coronel Grivas, expulsado por Makarios a raíz de sus llamamientos a la guerra civil, las relaciones Grecia y Chipre habían a su punto máximo de de

Pese a las presiones ternas, el Etnarca consi de febrero de 1973 la re como Presidente por u dato de cinco años.

El 6 de junio Makarios acusó a los griegos de la Guardia Chipriota de apoyar a destina EOKA-B, orga terrorista reconstruída de la muerte de Grivas del mismo año.

Dispuesto a sostene de equidistancia, enemi dictadura de los coron querían manipularlo Atenas, Makarios dispu julio la partida de t asesores griegos.

El gesto, pleno de s debilitó extremadame fuerzas, hasta el punto posible su derrocamie días más tarde, y a proceso que debía culm la invasión turca que a en su poder el 40 por ci territorio chipriota.

Alejado de la isla golpe, Makarios proclam Londres y Nueva Y decisión de regresar a que concreta el 7 de di de 1974 con una recep apoteósis en Nicosia.

Naciones Unidas

COMUNICA AL PUBLICO EN GENERAL, QUE EL HORARIO DE ATENCION EN SUS OFICINAS DE LA AVENIDA ARCE 2429, EDIFICIO SANTA ISABEL BLOQUE "C", 2º MEZZANINE ES EL SIGUIENTE:

DE LUNES A VIERNES
MAÑANAS DE 8 - A 12.30
TARDES DE 13. -- A 16.--

La Paz, 3 de agosto de 1977

COMUNICADO

CONSEJO NACIONAL DE EDIFICACIONES ESCOLARES

"CONES"

1a. Convocatoria a Propuestas Nº 1/77

Se comunica a las empresas constructoras que, a solicitud de las Cámaras Departamentales de la Construcción, se amplia el plazo de presentación de propuestas para la construcción de:

POTOSI: Escuela "Rio Mulato" y Colegio "Pichincha"

SANTA CRUZ: Colegio "Angel Foyanini", Kinder Nº 5 Colegio "Marceliano Montero" en Montero y Escuela "Uruguay".

hasta horas 16.30 del día lunes 8 de agosto del año en curso, debiendo los interesados presentar sus propuestas en la fecha señalada en la Secretaría General de CONES, ubicada en el Edificio Banco Boliviano Americano (Av. Camacho esq. Loayza) Piso 10º.

La Paz, 3 de agosto de 1977

RELACIONES PUBLICAS

COMANDO CONJUNTO DE LAS FFAA

EL COMANDO CONJUNTO DE LAS FF.AA. SALUDA AL HERMANO CAMPESINO EN SU DIA HACIENDOLES CONOCER QUE A TRAVES DE DE SUS PROGAMAS DE ACCION CIVICA HA PUESTO A SU SERVICIO EN AREAS RURALES EN LA PRESENTE GESTION LAS SIGUIENTES OBRAS

ESCUELAS	LOCALIDAD	PROVINCIA	FECHA INAUGURACION
C. 2 AULAS	HIRAMA BELEN	OMASUYOS	2 FEBRERO 1.977
. 2 AULAS	HUATAHUAYA	CAMACHO	3 FEBRERO 1.977
2 AULAS	TANAWACAS	CAMACHO	4 FEBRERO 1.977
2 AULAS	PACOMA	OMASUYOS	5 FEBRERO 1.977
2 AULAS	PALCOCO	LOS ANDES	6 FEBRERO 1.977
3 AULAS STRIA	KALLA BAJA	INGAVI	7 FEBRERO 1.977
2 AULAS	PACO GRANDE	ERIAS	8 FEBRERO 1.977
2 AULAS	TUTUNI	POOPO	9 FEBRERO 1.977
2 AULAS	MARCAVI	POOPO	9 FEBRERO 1.977
2 AULAS	VUELTA BLANCA	POOPO	10 FEBRERO 1.977
3 AULAS STRIA	CHEJECUCHO	OMASUYOS	10 FEBRERO 1.977
2 AULAS	CHICATA	OMASUYOS	19 FEBRERO 1.977
. 2 AULAS	CHIJIPINA CHICO	OMASUYOS	22 FEBRERO 1.977
C. 2 AULAS	MARCAMARCANI	OMASUYOS	28 FEBRERO 1.977
C. 3 AULAS STRIA	CORPA CALACALLA	OMASUYOS	1 MARZO 1.977
C. 3 AULAS STRIA	ANDAMARCA	INGAVI	18 MARZO 1.977
C. 2 AULAS	KELLA KELLA	PACAJES	24 MARZO 1.977
C. 3 AULAS	CALA CALA	BUSTILLOS	18 ABRIL 1.977
C. 3 AULAS	SAN JUAN	NOR LIPEZ	20 ABRIL 1.977
TA SANITARIA	CATACORA	PACAJES	25 ABRIL 1.977
C. 6 AULAS STRIA	PACHARIA	OMASUYOS	28 ABRIL 1.977
C. 4 AULAS	ABAPO IZOZOG	CORDILLERA	29 ABRIL 1.977
C. 3 AULAS	SELLA	CERCADO	31 ABRIL 1.977

ESCUELAS	LOCALIDAD	PROVINCIA	FECHA INAUGURACION
ESC. 6 AULAS	CORQUE	CARANGAS	1 MAYO 1977
ESC. 6 AULAS	CAÑAS	ARCE	10 MAYO 1.977
ESC. 3 AULAS	ROSILLAS	AVILEZ	15 MAYO 1.977
ESC. 4 AULAS DIR. STRIA	PAIRUMANI	PACAJES	20 MAYO 1.977
ESC. 2 AULAS	SAUCE PAMPA	YAMPARAEZ	25 MAYO 1.977
ESC. 2 AULAS	ESCANA	ZUDAÑEZ	25 MAYO 1.977
ESC. 2 AULAS	CHURICANA	ZUDAÑEZ	25 MAYO 1.977
ESC. 2 AULAS	LUJE	OROPEZA	25 MAYO 1.977
ESC. 3 AULAS	PTO. LINARES	S. YUNGAS	28 MAYO 1.977
ESC. 3 AULAS	SARAPIA	NOR YUNGAS	29 MAYO 1.977
AGUA POTABLE	S. PABLO	NOR YUNGAS	30 MAYO 1.977
ESC. 2 AULAS	TOLAPALCA	CERCADO	30 MAYO 1.977
ESC. 2 AULAS	AYMARANI	SAJAMA	31 MAYO 1.977
ESC. 2 AULAS	QUETENA G.	S. LIPEZ	1 JUNIO 1.977
ESC. 2 AULAS	QUETENA C.	S. LIPEZ	2 JUNIO 1.977
ESC. 2 AULAS	ANTACOLLO	ABAROA	2 JUNIO 1.977
ESC. 2 AULAS	ESMORUCO	S. LIPEZ	5 JUNIO 1.977
VIV. 1 AULA	GUADALUPE	S. LIPEZ	6 JUNIO 1.977
ESC. 2 AULAS	CHUQUI	S. CHICHAS	7 JUNIO 1.977
ESC. 5 AULAS	TAHARI	O. MASUYOS	8 JUNIO 1.977
ESC. 2 AULAS	RELAVE	S. LIPEZ	12 JUNIO 1.977
ESC. 2 AULAS	S. PABLO	S. LIPEZ	13 JUNIO 1.977
ESC. 1 AULA	OKE ORKO	S. LIPEZ	14 JUNIO 1.977
ESC. 6 AULAS	CAPINOTA	CAPINOTA	19 JUNIO 1.977
ESC. 6 AULAS	LA FLORIDA	QUILLACOLLO	19 JUNIO 1.977
ESC. 6 AULAS	S. MIGUEL	CORDILLERA	27 JUNIO 1.977

RESUMEN

48 ESCUELAS — 131 AULAS
2 POSTAS SANITARIAS — 1 SISTEM AGUA POTABLE

LAS FUERZAS ARMADAS FACTOR DE LA INTEGRACION NACIONAL

ACCION CIVICA FUERZAS ARMADAS

El Papa agradeció nota del Presidente Banzer

Su Santidad el Papa Paulo Sexto envió al Presidente Hugo Banzer una nota de agradecimiento por felicitación que le hiciera llegar, con motivo del V aniversario de su ascensión a la cátedra de San Pedro.

El mensaje dice:

Al Señor Presidente de la República de Bolivia,

Don Hugo Banzer Suárez

Con ánimo grato hemos recibido de manos del señor Cardenal Clemente Maurer, Arzobispo de Sucre, la deferente carta de felicitación que Usted nos ha dirigido, con motivo del XIV Aniversario de nuestra Elección a la Cátedra de Pedro.

En las expresivas palabras con que Usted nos ha reiterado los nobles sentimientos del Pueblo boliviano hacia nuestra persona y hacia nuestros afanes apostólicos, vemos también con suma complacencia un elocuente testimonio de solidaridad cristiana que, incluando sólidamente los corazones de los bolivianos todos en sus respectivos quehaceres comunitarios, los impulsa a seguir edificando cada día una sociedad más justa, más pacífica, más fraterna.

Elevando plegarias para que el Señor haga fructuosos sin gracia estos propósitos, invocamos también sobre esa querida Nación abundantes favores celestiales.

Vaticano, 27 de junio de 1977

Paulus P. P. VI.

Parlamentarios alemanes visitan desde ayer La Paz

Un grupo de parlamentarios alemanes, presidido por los señores Hans Werner Schöle y Helmut Sauer, del Partido Demócrata Cristiano visita La Paz desde ayer, con el fin de informarse sobre el estado de las relaciones bilaterales entre Bolivia y la República Federal Alemania.

El Presidente Banzer recibió a los miembros de la delegación en audiencia especial, según informó ayer la Embajada de la República Federal de Alemania.

El Subsecretario de Gobierno, Enrique García, conocer que el grupo de jóvenes políticos alemanes visitará esta tarde, a horas 14.15, al Ministro de Planeamiento y Coordinación, Gral. Juan Lechín Suárez. En una reunión, que se realizará en el auditorio de ese despacho, técnicos de planificación darán una explicación general sobre la economía de Bolivia.

En el programa elaborado con motivo de esa visita, están previstas además, conversaciones con funcionarios de la Cámara Boliviano-Alemana de Comercio e Industria, así como una recepción que ofrecerá el Embajador de la República Federal de Alemania, Dr. Ernst-August Racky.

Funcionarios de la embajada alemana manifestaron "que esta visita subraya, una vez más, las cordiales y estrechas relaciones que unen a ambos países desde hace muchos años".

VISITA.- Volker R. Fink, agregado de Prensa y Cultura de la Embajada de la República Federal de Alemania, visitó ayer a PRESENCIA para despedirse y entregar sus saludos y manifestar sus deseos de mantener una estrecha y mutua colaboración con la prensa local y nacional. Al mismo tiempo, informó que un grupo de jóvenes parlamentarios de su país visita La Paz, con el propósito de recibir información sobre el estado de las relaciones bilaterales entre su país y Bolivia.

Bancarios piden derogatoria de la nueva Ley Orgánica

Los empleados del Banco Central de Bolivia emitieron un Voto Resolutivo en el que piden al Gobierno la derogatoria de la nueva Ley Orgánica del Banco, promulgada el 22 de julio último, por considerar que tiene una serie de "deficiencias y contradicciones" y porque "no se ajusta a la realidad y además permite la politización del Instituto Emisor y atenta contra la carrera bancaria".

La parte resolutiva del documento, firmado por Víctor Hugo García y Miguel Angel Saavedra, como Coordinadores del Sindicato del Banco Central; dice en su primer punto: "Solicitar al Presidente de la República, mediante carta adjunta, derogar la nueva Ley Orgánica del Banco Central de Bolivia promulgada en fecha 22 de julio del presente año y disponga la conformación de una comisión revisora que incluya funcionarios idóneos del Banco Central de Bolivia, en base a cuyo estudio se promulgue la Nueva Ley que responda a un adecuado desenvolvimiento del Banco y respete la carrera bancaria".

En el punto dos, se declara estado de emergencia y se reserva el derecho de tomar medidas extremas en caso de no ser atendidas las demandas. En los dos puntos siguientes se pone el pedido en conocimiento de los organismos laborales del ramo y del Ministerio de Trabajo y se solicita el apoyo de las demás instituciones bancarias.

Banco Central dio a conocer ayer su nueva Ley Orgánica

El Presidente del Banco Central de Bolivia dio a conocer ayer, en una conferencia de prensa, la nueva Ley Orgánica de la institución, promulgada por el Gobierno el 22 de julio último; ese instrumento normativo dispone, como innovación, para la organización administrativa del organismo, un Comité Ejecutivo.

El Lic. Manuel Mercado se refirió a los puntos que él consideró salientes de la nueva ley, cuyas copias fueron distribuidas posteriormente. Declaró que no se tratan de disposiciones y normas desconocidas y que cuanto se hizo fue más bien reunir, coordinar y sistematizar las que ya existían.

El Banco Central de Bolivia fue creado por ley de 20 de julio de 1928 como una institución autónoma, en base a los estudios que realizó la Misión Kemerer. Posteriormente, durante el transcurso de su funcionamiento, los gobiernos del país expidieron disposiciones complementarias, pero el organismo funcionó hasta antes de ahora basado fundamentalmente en la Ley Orgánica de 1945. En 1970 fue creado como otro banco, el del Estado, con base al Departamento Bancario del Central.

Mercado dijo que como innovación se crea el Comité Ejecutivo, como una medida destinada a agilizar los niveles de decisión. Agregó que sus atribuciones serán señaladas en un reglamento interno.

ORGANIZACION Y ADMINISTRACION

El Artículo 8, de la nueva ley dice que "La administración del Banco Central de Bolivia estará a cargo de los siguientes niveles de dirección: a) El Directorio. b) El Comité Ejecutivo. c) El Presidente. d) El Gerente General. e) Los Gerentes de División".

Se explica que el Directorio estará compuesto por el Presidente del Banco, elegido por el Presidente de la República por un período de cuatro años, pudiendo ser reelegido por un período más; por seis Directores nombrados por el Gobierno, tres serán designados por el Presidente de la República y tendrán una duración de cuatro años pudiendo ser después reelegidos, uno debe ser economista y otro abogado; dos serán designados de ternas elevadas por el Ministerio de Finanzas, una de ellas conformadas por funcionarios de ese Ministerio, la otra por empleados de carrera del Banco Central y que tengan un mínimo de quince años de antigüedad. Uno de los seis Directores será designado de terna elevada por el Ministerio de Planeamiento y Coordinación, compuesta por funcionarios de ese Ministerio. Los representantes de los Ministerios de Finanzas y Planeamiento durarán en sus funciones el tiempo que estime conveniente el ministro respectivo.

COMITE EJECUTIVO

Sobre el Comité Ejecutivo, el Artículo 28 de la ley dice que el mismo será designado por el Directorio del Banco y estará integrado de la siguiente manera: a) El Presidente del Banco. b) Tres miembros del Directorio, dos de ellos representantes del Gobierno y el otro representante de uno de los ministerios. c) El Gerente General, como secretario, con derecho a voz.

Los siguientes dos artículos anotan que las resoluciones del Comité Ejecutivo serán adoptadas por mayoría pero se requerirá el voto conforme del Presidente; las atribuciones del Comité serán: a) cumplir las funciones que le encomiende el Directorio, b) decidir en casos de suma urgencia y cuando no sea posible lograr una reunión inmediata de Directorio, cualquier acuerdo de competencia del propio Directorio.

En el Artículo 44 se dispone que el Banco estará integrado por las siguientes cinco Divisiones: División Técnica, División de Operaciones, División de Fiscalización (que reemplazó a lo que hasta 1970 era la Superintendencia de Bancos cuyas funciones pasaron al Banco Central), División de Auditoría Interna, División de Administración.

En el Artículo 33, se anota que el Gerente General es el principal funcionario técnico y administrativo del Banco, deberá tener título universitario en ramas económicas financieras y ser un funcionario de carrera del Banco Central por lo menos con 15 años de servicios; ser boliviano de nacimiento.

CAPITAL AUTORIZADO

En el Artículo 2,se anota que el capital autorizado del Banco es de mil millones de pesos bolivianos, del cual el Estado es el único propietario y podrá ser incrementado en la medida de las necesidades del desarrollo o cada vez que el Estado lo estime conveniente. Este capital es intransferible y no podrá ser hipotecado, enajenado, entregado en garantía de préstamo o con otros fines.

FINALIDADES

El Artículo 4 se refiere a las finalidades del Banco y dice que la esencial será crear, promover y mantener las condiciones monetarias, cambiarias y crediticias que sean más adecuadas al desarrollo ordenado de la economía del país, para lograr un alto nivel de ocupación y mejores condiciones de vida. Se agrega que a tal efecto le corresponde: a) Controlar el volumen de medios de pago, con el fin de ajustarlos a las necesidades económicas del país. b) Regular el valor externo de la moneda y el equilibrio de la balanza de pagos del país. c) Ejercer el privilegio exclusivo de la emisión monetaria. d) Regular el volumen de crédito bancario y el de otras entidades financieras. e) Orientar las diversas actividades económicas y financieras del Estado, que afecten el mercado monetario y crediticio. f) Cuidar de la liquidez y solvencia del sistema bancario y de las entidades comprendidas en el sistema financiero".

CAPITULOS

La nueva ley, comprendida en 35 páginas, tiene catorce capítulos y noventa artículos. El Capítulo I se refiere a la Constitución, Duración, Capital y Domicilio del Banco; el Capítulo II, a las finalidades del Banco; el Capítulo III, a la Organización y Administración; el Capítulo IV, a la Estructura del Banco; el Capítulo V, a la Emisión Monetaria; el Capítulo VI, al Fondo de Reserva; el Capítulo VII, a las Relaciones y Operaciones con los Bancos; el Capítulo VIII, a las Operaciones del Banco con el Sector Público; el Capítulo IX, a las Operaciones con otros Bancos Centrales; el Capítulo X, a las Operaciones con el Público; el Capítulo XI, al Encaje Legal de los Bancos; el Capítulo XII, a los Estatutos; el Capítulo XIII, a las Prohibiciones; el Capítulo XIV, a Ejercicio, Balances e Informes.

Presidente del Banco Central:

Nuevas disposiciones no son contrarias a banca privada

El Presidente del Banco Central de Bolivia declaró ayer que las nuevas disposiciones bancarias aprobadas por el Gobierno que motivaron el reclamo de la Asociación de Bancos Privados que comunicó su "total desacuerdo", no son contrarias a la banca privada y que confía que se les convencerá de ello para lograr su comprensión.

El Lic. Manuel Mercado dijo que el Ministro de Finanzas, "con una muestra de amplitud de criterio", ha invitado a los reclamantes, para un diálogo.

Agregó que es posible que las medidas tengan que ser aclaradas en algunos de sus aspectos o complementadas, pero que a juicio suyo no afectan los intereses de los bancos privados y que lo que se busca es dar lugar al financiamiento a mediano plazo, contándose para ello con un 15 por ciento del financiamiento de la banca comercial.

Mercado dijo, asimismo, que las medidas tendrán que ser evaluadas en sus resultados en diciembre y sólo entonces podrá verse si atenta o no contra uno u otro.

RESERVAS

El Presidente del Banco Central se refirió de citar el actual monto de las reservas monetarias del país, pero aseguró que su nivel es bueno y que "alcanza para cubrir el valor de las importaciones por cuatro o cuatro y medio meses futuros, que es la relación considerada buena y adecuada".

EMISION MONETARIA

Mercado aseguró que la emisión monetaria del país se ajusta a las disposiciones vigentes y que esas operaciones de crecimiento económico del país; es decir que no hay emisión inorgánica.

Sobre el circulante dijo que, a veces, se nota escasez de billetes, por ejemplo de diez pesos y que ello se debe al retiro de esa moneda por mal estado. Manifestó, asimismo, que no existen estadísticas sobre el monto de billetes que pudieran retener los campesinos, pero que el crecimiento del producto bruto deja advertir que aumentó también la circulación de moneda de ese sector.

Sobre su reciente viaje a Buenos Aires, dijo que sirvió para coordinar criterios sobre las asambleas del Banco Mundial y Fondo Monetario Internacional que se realizarán en septiembre y mostrar entonces posiciones conjuntas.

CARRERA BANCARIA

El Presidente del Banco Central afirmó que la nueva Ley Orgánica del organismo "no afecta de ninguna manera a la carrera bancaria".

INCENDIO.- El local comercial "Bol American Ltda.", ubicado en el número 342 de la calle Yanacocha, sufrió ayer un incendio que se originó en un corto circuito. El siniestro se produjo antes de las 14 horas, causando el negocio estaba cerrado. Los bomberos acudieron al lugar del incendio y recurrieron a sus instrumentos para romper las cerraduras de la puerta principal y la vidriera. La oportuna intervención del Cuerpo de Bomberos, impidió que el incendio alcanzara mayores proporciones, puesto que en el interior del local comercial existía material inflamable, productos de lana y cortes de tela. El dueño del negocio, Apolinar Camacho, no pudo precisar el monto de las pérdidas y dijo que el local no estaba asegurado. El local comercial está ubicado al lado de la Droguería Internacional "Abendroth", que tiene sus depósitos de productos inflamables.

FALLECIMIENTOS

EQUIPETROL LTDA. tiene el sentimiento de comunicar el lamentable fallecimiento del que en vida fue señor.

Don FELIPE ZAMBRANO S.

(Q.E.P.D.)

Padre político de nuestro Gerente General Ing. Alberto M. Vasquez, y hacen llegar su más profunda condolencia a los familiares del extinto.

Sus restos mortales serán sepultados en la ciudad de Santa Cruz, el día de hoy miércoles a horas 11 a.m.

La Paz, agosto de 1977.

El Comando General de la Policía Nacional tiene el sentimiento de comunicar el fallecimiento de los señores

Sub. Com. JUAN CASTILLO PEREZ

Dtve. DAVID LUNA ARANA

Dtve. RAUL MIRANDA RODRIGUEZ

(Q. E. P. D.)

acaecido en un lamentable accidente, en la localidad de Llocalla, a 30 kilómetros de la ciudad de Potosí, cuando retornaban a sus distritos ves de la DIN, de la cual eran alumnos.

En esta circunstancia, la Institución del Orden hace suyo el dolor que embarga a los familiares de los infortunados miembros de la Policía Boliviana.

La Paz, 2 de agosto de 1977

En suspens para inst fábrica de

El Consejo Na Economía y Planific dió dejar en "susp proyectos de instal bricas de papel, realice un estudio de f a nivel nacional.

En su sesión semanal, el Consejo N Economía y Planifica tal determinación a del Comité Naci Proyectos.

Según informó proporcionada en CO se ha dispuesto la for una comisión interm para la realizació primera fase del es factibilidad.

La comisión está por representantes Ministerios de Planeamiento y Coo del Instituto Nac Inversiones, del Nacional de Financiam la Corporación Boli Fomento, del Comité Públicas de Santa Cr Corporación de Desa Tarija.

La disposición fue por la existencia de p proyectos para fabri en el país, con difer nologías y capacidad

El proyecto viene postergaciones por m por más de cinco año

Campesinos sugieren "voto directo" en proceso de constitucionalización

Los campesinos son partidarios del "voto directo" para la constitucionalización del país, de acuerdo con una de las partes sustanciales del documento que los trabajadores agrarios entregaron al general Hugo Banzer y que en manos de un grupo de "chasquis" llegó desde Tiwanacu, ayer, a Ucureña.

"Si llega el día de la elección de Presidente, habremos de tener que pronunciarnos y lo haremos con nuestro voto directo, así no lo quieran los doctores de la política criolla", señala ese documento que pasó por 500 postas. Fue trasladado por grupos de 60 chasquis y demandó la movilización de más de 1.500 auxiliares.

El documento fue entregado al general Banzer en una "chuspa", al estilo de la que usaban los chasquis de la época de los incas.

El tema de la institucionalización y constitucionalización del país fue ampliamente comentado por los representantes de los campesinos en las últimas semanas y, en la nota, dicen que participarán "en función de los intereses de las mayorías nacionales y de la soberanía nacional que, en última instancia, son las únicas que cuentan en procesos de esa naturaleza".

El documento de los chasquis recuerda también algunas de las aspiraciones campesinas y plantea: "la implantación del Seguro Social Campesino y el desplazamiento, perentorio, de la Universidad Boliviana en el área rural...".

El Pacto Militar-Campesino tampoco está al margen. Sostiene la nota que los campesinos están "avanzando hacia el afiadamiento del brazo de las Fuerzas Armadas de la Nación, único y leal aliado que tenemos después de cuatro siglos de engaños, sofismas...".

Simposio dio recomendaciones para combatir la desnutrició

El Simposio de Políticas de Nutrición recomendó ayer al gobierno que fortalezca al Grupo Técnico Nacional de Alimentación y Nutrición para que pueda solucionar el problema de la desnutrición en Bolivia, que es uno de los objetivos fundamentales propuestos en el Plan Quinquenal de Alimentación y Nutrición.

La recomendación inicial fue dada a conocer ayer a la prensa durante la clausura del Primer Simposio Nacional de Políticas y Planificación de Alimentación y Nutrición, realizado en el Instituto Superior de Administración Pública, por espacio de dos semanas y con la participación de 41 jefes de unidades de planificación de ministerios, comités y corporaciones de desarrollo departamentales.

En la clausura se dijo que "es indispensable que existan los canales adecuados para una coordinación entre los planes y programas interministeriales".

Se recomendó al Gobierno la definición de políticas y medidas de acción directas e indirectas.

Se recomendó también la creación de un marco institucional adecuado a la Creación de Acciones (directas e indirectas) y a la realización de programas y proyectos. En ese sentido, se propuso la nominación de coordinadores para los nuevos departamentos. Estos dependerían del Grupo Técnico Nacional de Alimentación y Nutrición, con amplio poder de negociación.

Su tarea principal estará enmarcada en lo siguiente: coordinarán acciones entre las corporaciones y los representantes regionales de los Ministerios (coordinación horizontal).

Se delinearon los métodos de acción permanente, inmediata y mediata. Las acciones permanentes consistirán en elaborar programas de capacitación a nivel del Grupo Técnico Nacional de Alimentación y Nutrición y de técnicos de las corporaciones, comités y representaciones regionales de los ministerios.

Sobre las acc mediatas se dijo que existencia de una considerde de proye de la región, se consi importante que el G nico Nacional de Alim Nutrición analice y d a los proyectos y reco ejecución a nivel cen

Fueron abiertas propuestas provisión de equipos para E

Un total de 46 firmas de América, Europa, Africa y Asia, se han presentado a las licitaciones internacionales convocadas para la provisión de material y equipos destinados al plan de rehabilitación ferroviaria, que encara la Empresa Nacional de Ferrocarriles. La junta de Licitaciones del Ministerio de Transportes se reunió ayer para la apertura de propuestas, bajo presidencia del Subsecretario de Transportes, Cap. Nav. Fernando Guillén.

La primera propuesta se refiere a la provisión de aparejos de cambio de vías, destinados a las estaciones y terminales de ferrocarril, donde los convoyes deben efectuar cambio de vías y operaciones de carga y descarga de mercaderías. Para esta propuesta, se presentaron doce firmas de México, Estados Unidos, Alemania, Brasil, Austria, Japón, India, Francia, Inglaterra y Sud Africa.

El segundo ítem se refiere a la adquisición de 50 carros balastreros especiales para el transporte de piedra chancada, que sirve para ser colocada en la línea férrea y, para la rehabilitación y mantenimiento de la misma. Se presentaron catorce firmas de Argentina, Rumania, Chile, Bélgica, Brasil y Corea.

La tercera propu licitación inter corresponde a la pr 300 vagones de carg Esas unidades distribuidas en la dental y en la local Ori el transporte de veniente de los puerto fico y del Atl presentaron tambié firmas, de las cuale brasileñas, y dos a las restantes del Africa, Rumania Bélgica.

El cuarto ítem se propuestas para 40 6 tractores de 1.000 de fuerza, maquin servirá para la const plataformas destinad do de vías en diversas país. Se presentaron se entre ellas, cinco am una japonesa.

Las propuestas evaluadas por una integrada por el General de Ferrocarr Carlos Azurduy Trig representantes de la C General de la R Ministerio de Finanza Empresa Nacion Ferrocarriles. En un quince días, deberá en informe.

Nicanor Castro Subirana
Betty Sciarione de Castro

Augusto Gutierrez Banzer
Pepita Ramirez de Gutierrez

Participan el Enlace Matrimonial de sus hijos

SUSY y AUGUSTO

Que se realizó con carácter privado el día 30 de Julio
No circulan participaciones especiales.

Santa Cruz, Agosto de 1977

SEÑORES CONSTRUCTORES

Pueden ahora insistir en la provisión del mejor acero de calidad garantizada para sus construcciones, el genuino

ACERO DE ALTO LIMITE DE FLUENCIA "46 BETA"

ACINDAR, ARGENTINA

Disponemos para entrega inmediata en diámetros desde 6mm. hasta 25mm.

IMPORTADORA BOLIVIANA ROBLES
Calle Murillo 793 - Teléfono 40756

NUEVO EQUIPO EUTECTIC MASTER AC-DC

- **TRANSFORMADOR-RECTIFICADOR PARA SOLDADURA ELECTRICA AL ARCO.**
- **GRAN VERSATILIDAD EN LA APLICACION DE PEQUEÑOS Y GRANDES TALLERES.**
- **SIN RESTRICCION EN EL USO DE MATERIALES Y ELECTRODOS.**
- **220/380/440 V. FACILMENTE TRANSPORTABLE.**

HANSA LTDA. La firma boliviana de su confianza
DEPARTAMENTO TECNICO Tels: 54445-53661 Yanacocha esq. Mercado
Sucursales: COCHABAMBA ORURO POTOSI SANTA CRUZ SUCRE CAMIRI TARIJA TUPIZA VILLAZON ATOCHA TRINIDAD

...urante una masiva concentración, ...anzer pidió unidad al campesinado

...ón una exhortación a la ...d de los campesinos y un ...timiento formal para ...ender todos los juicios ...ios que están haciendo ...grar la tenencia de la tierra ...manos de quienes la tra...", y la implantación de las ...as agrarias" para facilitar ...réditos a los campesinos, el ...eral Hugo Banzer rindió ...naje ayer al sigésimo ...o aniversario de la dic...n de la Reforma Agraria en ...eña.

...En una masiva con...ración, el Gral. Banzer ...nció un discurso de 30 ...as en el que hizo suya la ...cupación campesina por ...probable retorno de la poli...ría al campo ante los ...os de institucionalización ...stitucionalización del país.

...proximadamente 20.000 ...ajadores de las 14 pro...as cochabambinas se ...eron en la plaza de Ucure...para "ratificar el Pacto ...r Campesino y declarar ...al Banzer como "Único ...r de los campesinos".

...Durante casi tres horas, se ...charon discursos de ...sentantes campesinos, en ...e la coincidencia común ...a unidad, la paz y el tra...El Secretario Ejecutivo de ...Confederación de Tra...adores Campesinos, Oscar ...edes, aprovechó además la ...ión para formular algunos ...mos sobre juicios que se ...alentando en la Justicia ...aria por parte de ex-...etarios de tierras.

...n respuesta a los reclamos ...ellos formuladas por los ...sentantes campesinos, el ...Banzer hizo el anuncio so...sos trámites judiciales.

...Aunque el Ejecutivo no ...autoridad sobre el Poder ...ial, exhorto a la Justicia ...aria para que suspenda ...juicios y pido para "ur...." al Ministro de Asuntos ...esinos y Agropecuarios", ...el Alberto Natusch Busch, ...én presente en el acto, que ...e las providencias del caso ...atender este justo pedido ...s hermanos campesinos".

...nfatizó que hacia ayuso to...os planteamientos que le ...n formulado y explicó que ...de las mayores ...upaciones del Gobierno -...evitar estos reclamos-- es ...mplementación de la ...ma Agraria", poniendo que ...en , en primera instancia, ...olamente política, el ...rno la ha convertido en ...hedida del desarrollo ...al del país".

...stuvo que la Reforma ...ia significaba sólo la ...ia de la tierra; "ahora la ...ma Agraria no sólo es ...a tierra, sino hacerla ...ir y para ello estamos ...izando el campo con la ...ón de instrumentos de tra...bonos y sistemas de riego

...hermanos campesinos, ...ase de la Reforma Agraria ...rresponsabido al Gobierno ...Fuerzas Armadas de la ...".

...unció que su Gobierno ha ...zado a estudiar la im...ción de un nuevo sistema ...éditos directos a los ...sinos, ante la evidencia ...los actuales trámites son ...olongados "y no llegan a ...r para la siembra y para ...cha".

...amos a aprobar, a breve ...las Letras Agrarias que ...an al campesino créditos ...os y rápidos", dijo.

...ate la ratificación como ...único" de los campesinos, ...datario dijo que la de...ación "me compromete ...ez más a no abandonar a ...gente en ninguna cir...ncia".

...o que esa condición le ...a, a la vez, hacer un pe...los campesinos para que ...engan su unidad, que, ...los dirigentes, estaría en ...r ante los anuncios de ...ones.

...mi también me ...pa. Pero no soy yo el que ...que impedir la presencia ...políticos en el campo. No ...poner un policía en cada ...idad campesina. Si creen ...s que los van a dividir, ...s mismos tienen que ...actitudes", dijo.

...licitó reiteradamente a ...abajadores agrarios "no ...la unidad que hemos ...o a costa de tanto trabajo. ...idad es la que nos está ...iendo progresar, hacer escuelas, postas sanitarias, sistemas de riego".

"Si ustedes no mantienen esa unidad, yo no me comprometo a ser su líder", nos advirtió. "Hagan todos los esfuerzos para mantenerse unidos.

Los militares queremos un pueblo unido".

NUEVA MENTALIDAD

El general Banzer destacó también "la nueva mentalidad" que existe entre los campesinos, gracias al sistema de autoayuda que les permite intervenir directamente en la ejecución de obras.

"Cuando se ha visto esto: que los campesinos entreguen dinero a sus gobernantes", preguntó. "Es que ahora los campesinos tienen confianza en sus autoridades, en sus representantes".

Antes del acto de Ucureña, en Arbieto, donde entregó un colegio secundario, delegaciones de diferentes comunidades rurales le entregaron 105.000 pesos bolivianos para la construcción de nuevas escuelas y un camino.

"Este es otro de los logros del Gobierno de las Fuerzas Armadas. Se ha ganado la confianza del hermano campesino", insistió Banzer.

OTROS DISCURSOS

En los discursos previos a la intervención del mandatario, hablaron Zacarías Meneses, representante de Ucureña; Hilarión Rojas, de Cochabamba; Céspedes, de la Confederación, y Miguel Cardozo, quien en representación de los choferes, fabriles y "todo el obrerismo boliviano" rindió homenaje a los campesinos.

Céspedes resumió de alguna manera estas intervenciones al ratificar el apoyo campesino al actual gobierno y hacer especial hincapié en la alianza constitucionalización del país.

"Si han de haber elecciones, como ahora estamos reunidos nos volveremos a reunir y entonces nos pronunciaremos. Mientras tanto, pedimos a los políticos que no nos molesten", señaló.

Se refirió también a las observaciones que se hacen al curso de la negociación marítima. "No somos políticos, como aquellos que ahora pretenden dar plaza para que terminen las conversaciones. ¿Por qué no hacían eso cuando estaban en el Gobierno?, dijo, en clara referencia al último pronunciamiento de un sector de Falange Socialista Boliviana.

EL ACTO

La concentración de Ucureña "fue una de las mas numerosas de los últimos años", de acuerdo a los mismos dirigentes campesinos.

Los discursos comenzaron luego de que un grupo de "chasquis", portadores de un mensaje al general Banzer, llegaran y le entregaran ese documento, en medio de un ambiente de fiesta. Estos chasquis partieron de Tiwanacu la semana pasada; mediante el sistema de postas con relevo, llegaron hasta aquella localidad.

Luego del acto el mandatario compartió durante dos horas con los campesinos en las 14 carpas representativas que se instalaron alrededor de la plaza.

Se inaugura congreso de ginecología

Ginecólogos y obstetras iniciarán hoy en La Paz su quinto congreso nacional, en un acto que se cumplirá en la Casa de la Cultura, a horas 18:30.

Los organizadores de este congreso han manifestado que su realización significa adhesión a la efemérides patria y a la conmemoración de los 30 años de fundación de la Sociedad Boliviana de Obstetricia y Ginecología, entidad patrocinante del mismo.

Un amplio programa sobre diversos temas de esas especialidades será tratado durante 32 horas hábiles de trabajo que registrarán las jornadas del mencionado congreso, que finalizará el domingo.

Tanto el Presidente de la Sociedad Boliviana de Ginecología y Obstetricia, Dr. Benjamín Aramayo Oblitas, como el del Comité Organizador, Dr. Luis Kushner López, y el Rector de la Universidad de San Andrés, Ing. Rolando Sahonero, se referirán, durante la ceremonia inaugural, a la importancia y trascendencia de estas acciones científicas.

En las deliberaciones formales del congreso, a iniciarse pasado mañana, se contará con la participación de especialistas extranjeros y nacionales quienes, de esa forma, brindarán oportunidades para el intercambio de experiencias y la consiguiente superación profesional.

DELEGACIONES

Los organizadores estiman que aproximadamente 200 profesionales concurrirán a este congreso. Está asegurada la participación de delegaciones de La Paz, Cochabamba, Santa Cruz, Sucre, Oruro, Potosí, Beni y Tarija, además de representaciones de Llallagua, Villazón, Tupiza y San Borja.

En lo que corresponde a las delegaciones extranjeras, se tienen las siguientes especificaciones.

Argentina: Doctores Leoncio Arrighi, José María Gentile y Juan Carlos Lavieri. Brasil: Carlos Alberto Salvatore. Colombia: Edgar Cobo Cobo. Chile: Luis Tisne y Jaime Zipper. Ecuador: Luis F. Escobar y Luis G. Camacho. México: Victor Ruíz Velasco y Etelberto López Ortíz.

Representantes de organismos internacionales de salud están en la categoría de invitados especiales, entre ellos Guantemoc Pineda, de la Oficina Sanitaria Panamericana, y de la Organización Mundial de la Salud.

18 naciones apoyan la candidatura boliviana al Consejo de Seguridad

SANTA CRUZ, 2 (PRESENCIA).- Bolivia cuenta con el respaldo de 18 gobiernos que han comprometido su apoyo para que Bolivia ocupe un lugar en el Consejo de Seguridad de las Naciones Unidas, aseguró aquí el Embajador de Bolivia ante ese organismo,Dr. Mario Gutiérrez Gutiérrez.

El jefe de FSB y ex Canciller de la República, en declaraciones al diario "El País", dijo que Bolivia postula firmemente un puesto ante el Consejo de Seguridad para el bienio 1.978/79, cuya elección se realizará en la próxima Asamblea General a fines de año.

Gutiérrez llegó a esta ciudad en periodo de vacaciones y proseguirá viaje en las próximas horas a su hacienda "Ururigua",en la provincia Cordillera de este departamento.

Gutiérrez declaró que "me alienta la confianza de que nuestra candidatura será reforzada por el grupo latinoamericano, puesto que hasta el momento, dieciocho gobiernos de nuestra región han manifestado que apoyarán la candidatura boliviana".

El Embajador ante la ONU no identificó a los países que posiblemente votarán en favor de Bolivia para ese puesto muy disputado dentro del organismo internacional.

Según "El País",Gutiérrez dijo que continúa trabajando en las Naciones Unidas de acuerdo a las instrucciones del Ministerio de Relaciones Exteriores y del propio Presidente de la República.

Preguntado sobre un posible oponente de Bolivia en las elecciones de la ONU para el puesto que pretende el país, dijo "solo existe la candidatura de Jamaica ante la de Bolivia y alentamos la esperanza de que el vecino país ceda el paso completamente al nuestro en aras de la hermandad y la solidaridad latinoamericana en vista de que nuestro país aspira a ese puesto después de muchísimos años"

Aseguró que permanecerá un tiempo -no dijo cuánto- en su propiedad en proximidades de nuestra ciudad, donde tiene sede de la ONU. Se entrevistará con el General Banzer y el General Oscar Adriázola.

Gutiérrez no hizo ninguna declaración con respecto al anunciado encuentro nacional de dirigentes de su partido en esta ciudad a partir del 15 del presente mes, para concluir el 19, fecha del sexto aniversario de la revolución nacionalista.

María Gutiérrez sigue siendo considerado jefe máximo de su partido y delegó funciones como jefe activo a Gastón Moreira, quien hace unos días se reunió en esta ciudad con dirigentes de la Célula "O". Horas después, Jaime Ponce Caballero hizo el anuncio de que se había determinado realizar la convención nacional falangista en esta ciudad y no en La Paz, como estaba previsto.

Simultáneamente, tanto el Prefecto del Departamento, Heberto Castedo, como el Comandante del Segundo Cuerpo de Ejército, General Antonio Rojas Montalvo, hicieron advertencias de que no se permitirá en este departamento, ninguna clase de reuniones políticas mientras se mantiene el receso de los partidos políticos dispuesto por el Gobierno en noviembre de 1974.

Comisión técnica japonesa en favor de obras del aeropuerto de Viru Viru

La segunda comisión japonesa de análisis del proyecto de construcción del aeropuerto de Viru Viru dio informe favorable para la concreción de ese plan, hizo saber la Administración Autónoma de Servicios Auxiliares a la Navegación Aérea (AASANA).

Un informe de esa entidad da cuenta de que estos estudios han sido ampliados en relación a los de la primera y similar comisión que envió el gobierno del Japón; en ambos casos, ha sido aprobado por el maestro y diseño que elaboró la empresa consultora ITALCONSULT, de Italia.

EXPLICACION DE AASANA

La explicación que dio AASANA sobre este asunto dice:

"La segunda misión japonesa, siempre en coordinación con personal técnico de AASANA, amplió la investigación del proyecto, coincidiendo, previo análisis de informe de la primera comisión, en resultados que, resumidos, son los siguientes:

"1.- La demanda de tráfico aéreo, actualizado, cumple las expectativas formuladas por la planificación del proyecto.

"2.- Las consideraciones geográficas y de obstáculos para las operaciones aéreas, no presentan situaciones prohibitivas o de peligro.

"3.- La exploración del sitio y los sobrevuelos en la zona determinan condiciones favorables para la construcción e instalación de obras de infraestructura aeroportuaria.

"4.- El análisis meteorológico demuestra que la operabilidad de la zona es factible, sin problemas para el despegue y aproximación proyectadas, aunque vientos fuertes en época de invierno muestran la necesidad de incrementar el factor de seguridad.

"5.- Investigación complementaria de suelos, análisis y ensayos físicos y mecánicos y también estudios geológicos, mediante perforaciones a 20 metros de profundidad, confirman los resultados de diseño para las fundaciones de las principales obras.

"6.- Las obras de drenaje y avance de trabajos preparatorios en actual ejecución han sido encontradas como satisfactorias en sus resultados.

"7.- Con la finalidad de obtener mayor información, se realizó un exhaustivo análisis comparativo entre las ventajas que podría presentar la ampliación del actual aeropuerto y las ventajas que presenta la nueva construcción en la zona de Viru Viru, habiéndose obtenido, según evaluación de las condiciones constructivas, una calificación de 58, para El Trompillo, y 92 para Viru Viru, sobre un puntaje máximo de 100.

"8.- Como resultado del análisis técnico-económico, se determinó en 31 meses el tiempo de construcción del nuevo aeropuerto.

"9.- Para la elaboración del proyecto definitivo, se ha realizado un análisis de la demanda aérea, que permite estimar para el año 1980 un flujo de 2.867.000 pasajeros en Santa Cruz, de los que corresponden 1.579.000 al tráfico internacional y 1.288.000 pasajeros en el servicio doméstico, además de 26.400 toneladas/año de carga transportada, con un total de 97.400 operaciones por año".

A lo anterior, se añaden las características físicas que tendría el futuro aeropuerto de Viru Viru, entre las que se citan 3.500 metros de longitud de pista de aterrizaje por 45 de ancho, más 7,5 de hombrera a cada lado.

El ancho de las calles de rodaje deberá ser de 23 metros, más 10,5 de hombreras a cada lado con distancia de ejes de pista y calles de rodaje de 210 metros.

A la plataforma se le prevé una capacidad para seis aviones de servicio nacional y seis internacionales, vale decir con una capacidad de 12 aviones simultáneos en plataforma.

Además de un helipuerto de 90 x 30 metros, el edificio de la terminal de pasajeros contará con una sección nacional de 7.980 metros cuadrados y otra internacional con 11.700 metros cuadrados, además de una terminal de carga con 3.000 metros cuadrados.

Bolivia y el Ecuador estudian un sistema de cooperación económica

QUITO, 2 (AFP).- BOLIVIA y Ecuador estudian un sistema de cooperación económica que les permita ampliar las actividades industriales dentro del Grupo Andino, se anunció hoy en medios oficiales aquí.

Por primera vez, las dos naciones con trato preferencial dentro del bloque tomaron contacto directo para actuar coordinadamente en relación a la formulación y financiamiento de plantas manufactureras.

Con ese objeto se encuentra aquí una misión económica boliviana integrada por el asesor del Ministerio de Planeamiento, ingeniero Jorge Sainz, Mauricio Urquidi y Roberto Jordán Pando.

La misión boliviana tomó contacto con la comisión de valores, corporación financiera nacional, una entidad económica que canaliza el desarrollo de la industria ecuatoriana, movilizando grandes créditos para su desarrollo.

Esta entidad movilizo en 12 años de existencia 450.000.000 de dólares en la industria.

La misión boliviana tomó también contacto con el Centro Nacional de Desarrollo, entidad encargada de la elaboración de proyectos industriales y examino los arbitrios adoptados para materializarlos, así como el aprovechamiento de los sistemas de información tecnológica.

Luego de este análisis, los dos países fijarán términos de referencia para establecer un programa de ayuda conjunta respecto de materiales industriales, se supo en medios oficiales.

La cooperación entre BOLIVIA y Ecuador, se indicó, tendrá como propósito definir líneas básicas para el establecimiento de un sistema integrado, comprendiendo el fortalecimiento de la banca de fomento industrial, la creación de un centro de productividad y promoción industriales y la ejecución de adiestramiento en servicio.

Ecuador y BOLIVIA reciben un tratamiento preferencial en el Pacto Andino en función de su menor desarrollo económico relativo.

Banzer: Bolivia mantiene...

(Viene de la página 1)

los planteamientos del pueblo, a fin de introducir las reformas necesarias en la Constitución Política del Estado".

Banzer hizo estas declaraciones mientras recorría, en un ambiente festivo, las 14 carpas, representativas de las provincias cochabambinas, que se instalaron en la plaza de Ucureña.

Durante el encuentro Geisel-Banzer

Brasil y Bolivia pondrán en marc... acuerdo de cooperación bilatera...

Después de algo más de tres años Bolivia y Brasil pondrán en marcha el ambicioso acuerdo de cooperación suscrito en Cochabamba en mayo de 1974, cuyo principal aspecto se refiere a la construcción de un Polo de Desarrollo en el Sureste del país, tomando como base el aprovechamiento de los recursos ferrosos del Mutún, y la operación de compra-venta de gas natural para la industria de Sao Paulo.

El anuncio de la puesta en marcha del acuerdo suscrito en Cochabamba será anunciado por los presidentes Geisel y Banzer, cuando ambos presidentes se reunan por tercera vez. Ambos mandatarios se reunirán el 15 y 16 de este mes en Brasilia.

CABLE DE RIO

RIO DE JANEIRO, 2 (LATIN).- Los presidentes de Brasil y BOLIVIA, Ernesto Geisel y Hugo Banzer anunciarian aquí, la puesta en marcha del Acuerdo de Cooperación Bilateral suscripto entre ambos mandatarios en 1974, según el embajador boliviano Ambrosio García.

El General Banzer llegará a Brasil el 15 de este mes para una visita oficial de dos días, con el propósito de recabar de Brasil un nuevo apoyo a la reivindicación marítima boliviana añadió García.

El diplomatico expresó que el anuncio de los presidentes en forma del Acuerdo de Cooperación Bilateral dependerá del exito de las negociaciones que se reiniciarán hoy o mañana en La Paz entre representantes de ambos países.

Ese acuerdo prevé en su parte fundamental la venta de 240 millones de pies cúbicos de gas boliviano a Brasil, por el lapso de 20 años, y la instalación de un polo de desarrollo en el sudeste boliviano con financiamiento brasileño.

Para reanudar las negociaciones sobre esos asuntos medulares del Acuerdo de Cochabamba, suscrito por los dos presidentes cuando Geisel visitó BOLIVIA,viajó hoy a La Paz el presidente de cinco subsidiarias de Petrobras,Paulo Belotti.

García dijo estar "completamente seguro" de la solución de todos los problemas presentados hasta ahora entre los dos países que impidieron la puesta en marcha del Acuerdo de Cochabamba, "no creo que haya cosas que separen y sean insolubles"agregó.

Explicó que en caso de llegarse a una coincidencia deberá ser una obligación de los mandatarios el anunciar el éxito de las negociaciones.

Manifestó que el precio de venta del gas boliviano no será un problema, pues "no será caro ni barato tendrá un precio justo".

Explicó que BOLIVIA está interesada en vender ese producto natural, porque requiere recursos económicos en esta su etapa de "despegue", aclaró que para esta negociación obviamente se tomaron en cuenta los márgenes lógicos de reservas.

Manifestó que Banzer , como lo hizo recientemente en Panamá y Venezuela y antes en otras reuniones presidenciales y foros internacionales, se referirá a la demanda boliviana de retornar al mar.

Señaló que el asunto del mar "es un tema obligado para los presidentes y diplomáticos bolivianos" recordó que todos los países del continente y muchos extracontinentales se pronunciaron en favor de una solución al enclaustramiento de BOLIVIA.

Sostuvo que esta coincidencia continental es "un factor de presión" para la solución del problema mediterraneo de su país.

Fuentes diplomaticas locales expresaron que durante la visita de Banzer a Brasilia, será definida tambien la demarcación de la frontera brasileño-boliviana.

El asesor de prensa de la cancilleria local, Luiz Felipe Lampreia manifestó que de los 3.000 kilómetros de frontera, sólo 60 están aún sin demarcación debido al difícil acceso que presenta la región e se encuentran.

VIAJE

BRASILIA, 2 (AF... dirigente de la Petrobras... ña, Paulo Belotti, viajó h... Paz, donde discutirá responsables bolivia... "reactivación" de los e... económicos e industria... mados en 1974.

Este viaje forma par... preparación de la visita... que debe efectuar a Bras... 16 de agosto próximo e... dente boliviano, Genera... Banzer Suárez.

Belotti, tratará cipalmente con su... terlocutores el problema... acuerdos relativos a la ... de gas boliviano por Bra... construcción eventual ... gasoducto que una San ... Santa Cruz de la Sier... BOLIVIA, acuerdos q... fueron puestos en aplica...

Si los objetivos no se cumplen

Bolivia debe evaluar su posición en Pacto Andino

Si los objetivos del Grupo Andino no se cumplen, y si en el esquema de su participación Bolivia resulta cumpliendo unilateralmente obligaciones, sin la contraparetida de ventajas equivalentes, o adecuadas, resultaría un imperativo revisar posiciones, declaró ayer a PRESENCIA el Gerente General de la Cámara Nacional de Comercio, René Candia Navarro.

Explicó que cuando se refería a la revisión de posiciones, ésta no sería tanto para un abandono del Pacto Andino sino para promover acciones resueltas y decididas capaces de superar y resolver los problemas en que se origina esta situación.

A nuestro modo de ver -dijo- esos problemas son de orden estructural y afectan a los mecanismos del Pacto y a los alineamientos y orientación de sus políticas. De modo que mal pueden ser resueltos con simples correctivos formales.

Agregó que "nos parece que la iniciativa del primer mandatario boliviano y del Presidente de Venezuela es la más feliz y oportuna, pues en ese nivel es en el cual deben lograrse las reorientaciones que requiere el Pacto Andino para constituirse en un instrumento que lleve, a buen término la integración económica de nuestros países".

BENEFICIOS

Candia Navarro dijo que los resultados de nuestra participación en el proceso subregional andino son de escaso significado para nuestra economía.

En el ámbito de las políticas comerciales, el crecimiento de nuestras exportaciones a los países del Grupo Andino se inclina con grado significativo hacia productos tradicionales (petróleo y minerales) que tienen un mercado natural en cualquier parte del mundo y cuya demanda no se estimula con otros factores ajenos a las fuerzas del mercado."

En lo que respecta a la programación industrial conjunta, y en particular del sector metal-mecánico, dijo que de las 10 asignaciones que recibió Bolivia, las dos primeras que fueron puestas en marcha tuvieron tropiezos de gran magnitud, al extremo de que una de ellas, la planta de triconos, cerró sus puertas por falta de mercado. De esta manera, se malogró no sólo una inversión cuantiosa, sino la confianza del empresariado boliviano en el proceso de integración.

FUTURO

Preguntado acerca de las perspectivas de éxito que tiene el país en el proceso del Pacto, Candia dijo que todo depende de la profundidad y decisión con que se acometan las acciones, a nivel de gobiernos de los países participantes, para reorientar el proceso y fortalecer su estructuras.

Afirmó luego que "el Andino no debe ser ya defi... esgrimiendo sus postulados sobre cuyas bondades no... haber sombra de duda... crecimiento armónico y ... lado, la distribución equi... de beneficios y armoniza... políticas, etc., son met... incuestionable valor, pero ... importante rudica en los ... trumentos y mecanismos ... se vale el Acuerdo para ... esos objetivos y de los cr... políticas con los cual... orientan las acciones ... proceso".

Explicó que si en todo... campos se reubican activi... se encuentran soluc... idóneas a los problemas, ... buen número están amena... con causar una crisis ... Pacto, podrá pensarse e... Bolivia puede encontrar ... integración un sólido fact... adyuvante de los esfuerzo... hoy realiza para acelerar ... mo de su desarrollo.

El Servicio de Caminos aclara una información

El Servicio Nacional de Caminos, mediante nota que suscribe su Gerente Administrativo, Augusto Palomo Bascopé, ha rectificado una información publicada ayer, en los siguientes términos:

"El día de hoy he sido sorprendido por la publicación "El Servicio de Caminos se niega a dar informaciones", en honor a la verdad y a la ética periodística que debe primar en los órganos de difusión, particularmente en aquellos que llevan la opinión inteligente y rigen la conducta de los pueblos, orientándolos y guiándolos".

"En este caso y con esta publicación, se ha faltado a la verdad, no sé con qué fines, pero debo hacerle saber como a Director y cabeza de ese órgano de prensa, que hace aproximadamente 30 días, no he tenido la satisfacción de dialogar con ningún Sr. Periodista y menos haber sido requerido ni por teléfono para proporcionar ninguna información".

NOTA DE REDACCION.- Efectivamente, nuestra noticia de ayer fue errónea.

Delegación boliviana viajó par... negociar crédito para vivienda

El pasado sábado viajó a Washington una delegación boliviana para negociar ante el Banco Mundial la concesión del crédito para viviendas. Esa delegación está encabezada por el Subsecretario de Planeamiento, Ing. Alberto Valdez y compuesta por el Director de CONAVI, Ing. René de Grandchant, Arq. Jorge Rivera, en representación de la Municipalidad paceña, Ing. Arturo Montero, Gerente del Banco de la Vivienda.

La información fue proporcionada por el Subsecretario de Vivienda, Arq. Hugo Inchausti, quien dijo que la delegación va para concretar las bases de crédito y ver las posibilidades de poder reducir los intereses que en principio se habían determinado, a fin de que los costos de las viviendas sean reducidos y se logre además que el plazo para la amortización sea más largo.

Asimismo, informó que una vez concretada la negociación del crédito con ejecutivos del Banco Mundial, se harán las gestiones respectivas a la primera parte del programa de los primeros días de septiembre próximo.

COMUNICADO

En conocimiento de que personas inescrupulosas vienen recorriendo establecimientos comerciales, bares, cantinas y otro tipo de negocios exigiendo sumas de dinero haciéndose pasar por funcionarios del Departamento de Investigaciones de Delitos Aduaneros y Renta Interna (DIDAR) con memorandums falsificados del Ministerio de Finanzas, se previene a la opinión pública no dejarse sorprender y dar parte inmediata a las oficinas del DIDAR teléfonos 53776 y 20520, cuyos investigadores se encuentran munidos de una Credencial color anaranjado, con fotografía y número de carnet de identidad, requisito sin los cuales debe rechazarse la presentación de cualquier otro tipo de credencial o documento.

La Paz, 1º de agosto de 1977

DIRECCION DE CONTROL INTERNO Y DIDAR

DEPARTAMENTO DE PRENSA Y RELACIONES PUBLICAS DEL MINISTERIO DE FINANZAS

na diez

"EL VIERNES DE SOLTERO" va más allá de una costumbre institucionalizada. En la tercera historia de la película "Chuquiago", se refleja el viernes de soltero como una evasión de la realidad. Actúan, con acierto, en esta historia David Santalla y Tino Lozada, entre otros actores nacionales.

Crítico de cine tuvo a su cargo presentación del film Chuquiago

Una autoridad en cinematografía, el P. Enzo Cetta, tuvo a su cargo las palabras preliminares a la presentación de la película nacional "Chuquiago" en oportunidad de la "premiere". El texto de su discurso es el siguiente:

DESDE EL AÑO 1969, asistimos aquí en el día "16 de Julio", a una cita interesante entre el público paceño y los amigos cineastas del grupo UKAMAU; desde 1969 con Yawar Mallku pasando por 1971, en que la cita no se pudo realizar, a 1974, con PUEBLO CHICO, a 1977 con CHUQUIAGO, podríamos decir que, a intervalos regulares y casi constantes, se ha realizado este encuentro, inicio de un diálogo fecundo, que se ha ido desarrollando, a lo largo del país y fuera, para buscar, el sentido de nuestra vida, para comprender el valor de nuestra identidad, el aporte que nuestra comprensión de los valores humanos, puede ofrecer a todo quien quiera.

En este mismo lapso de tiempo exactamente ocho años, en nuestras pantallas, habrán aparecido, a un promedio anual de 300, 400 estrenos anuales, unas 2.800 películas extranjeras, como un amplio tajo de luz, esta avasallante del cine extranjero, ha ofrecido al público las más variadas propuestas culturales, directas o indirectas, las más extrañas interpretaciones del hombre, del amor, de la sociedad, de la convivencia, etc.

La mayoría de estos films, producto demente que ofrece la evasión barata una arte considerable, producto de diversión que deja huellas; una parte reducida, material mico que hace pensar, que choca pero contentiza, que discute y hace discutir los esemas superados de la sociedad, de la cultura, de la economía, de la política, etc. Pero mbién en este último caso, es siempre algo e viene de afuera, que puede significar ucho pero siempre ver que refleja experiencias de otros.

Pero ahora tenemos a CHUQUIAGO: una e sobre mil veces que busca hacerse oír, un m boliviano sobre mil. Que significa este m boliviano? No quiero subrayar tanto los spectos aventureros de la película, de la fimación, las dificultades económicas y de nanciación, las incognitas de la recuperación la inversión, las pesadillas de los vencimiende las letras, etc. Tampoco me toca recenr algo se ha leido en las crónicas periodísas los aspectos más románticos del trajo en equipo, de las alegrías del esfuerzo reativo, etc. Ahora quiero decir a ustedes que stán aquí y a todo el público que espera a chuquiago y también a los que son indiferentes él, lo que debe significar CHUQUIAGO para ido boliviano.

CHUQUIAGO es ante todo —según el stilo consagrado del Grupo Ukamau— una propuesta seria, que quiere ser una reflexión ara el boliviano de hoy. No es un filme de puro versión, de evasión, que uno va a ver cuando o sabe que hacer o cuando está cansado.

CHUQUIAGO es una propuesta cultural, no porque aparece en las secciones culturales de los periódicos, sino porque insinúa al boliviano, y al paceño en particular, que es hora que se pregunte acerca de sus orígenes, acerca de su identidad, acerca de su manera de organizar la vida, la existencia, la sociedad, la familia.

CHUQUIAGO es una propuesta artística apesar del desdén de los cultores de arte que sólo saben contar hasta seis, CHUQUIAGO es una propuesta artística, porque no habla sólo a la inteligencia, sino a todo el hombre, a su corazón, a sus sentidos, porque reflejando la vida, nos habla de la poesía, de cariño, de simpatía, etc.

No casualmente CHUQUIAGO se esta estrenando en esta Sala: casi hemos nacido con UKAMAU: desde hace 9 años a través de cursillos, debates, cineforum, Festivales, Premios, queremos rescatar al cine de la falsa imagen del espectáculo que no hace pensar, que adormece como una droga más, y presentarlo como una forma de lenguaje artístico que media el diálogo de los hombres.

CHUQUIAGO es, en una palabra una historia real de nuestra sociedad, refleja la realidad, dice lo que pasa diariamente entre nosotros, no pretende hacer filosofía, aparentemente no condena, no denuncia, no usa el tono desgarrador de la tragedia, los tonos fuertes del drama, ni las alegres facetas de la comedia: su manera de hablar es suave, pero sincera y por ende convincente: nos toma a cada uno de la mano y es como si nos llevara delante del espejo y nos dijera: "mirate: Por qué te disfrazas, por que pretendes olvidar quién eres, y ser otro? Quitate el disfraz, reconoce tu rostro. Si de veras reconocieras quién eres, si de veras lograras encontrar tu verdadera identidad tu mismo sabrás encontrar el camino que te corresponde recorrer: tu mismo sabrás recrear condiciones de fraternidad, sin distinciones de razas, tú mismo podrás estudiar nuevas formas de convivencia, tu mismo comprenderas que ser boliviano no es estar sentado en un determinado punto de la geografía, sino es ser y sentirse miembro de una comunidad".

Esto es Chuquiago. Que nadie recurra a los falsos mitos del triunfalismo y diga: "Por qué mostrar estos aspectos negativos, por que mostrar los barrios pobres de nuestra ciudad? Acaso en La Paz no hay lugares bonitos, panoramas estupendos?" Amigos: Chuquiago no es propaganda turística, ni es una imágen más de nuestro folclore. Chuquiago es la historia de un grupo humano que tiene que despertar, olvidarse que es un simple aglomerado urbano y reconocerse como comunidad, un pueblo.

Por eso el público al cual me dirijo, no lo siento como a espectadores que hay que engatusar, sino como a un pueblo que tiene que participar, vivir este acontecimiento.

Podría ser de rutina y ventajoso, aprovechando de esta oportunidad, pedir a las autoridades que ayuden al cine boliviano, que se acuerden de que el país no es sólo minas y petróleo.

ARTE Y CULTURA

Club del Tango

Con auspicio de la "Cueva del Jazz", ha sido fundado el Club del Tango, agrupación que reunirá a aficionados a la tradicional música argentina a fin de difundir su historia y contenido artístico.

Mañana, a horas 21 en la "Cueva del Jazz" tendrá lugar la primera reunión en un cóctel que tiene por finalidad posesionar a la primera mesa directiva de la entidad, la misma que está formada por las siguientes personas:

Presidente, Genero Siles; Vicepresidente, Mario Riveros; Secretario General, Rafaél Sanjinés; Tesorero, Alberto Ascarrunz; Vocales, Juan Villarreal y Cesar Vacarreza.

Por otra parte, ha sido contratado especialmente para esta ocasión, el pianista Aquiles Jerez Torrejón, que amenizará esa reunión y ofrecerá interpretaciones populares de la década de 1930-1940.

Al iniciar sus actividades, el Club del Tango, abre las posibilidades de un mayor acercamiento al género musical argentino, tan controvetido en la critica actual, pero con la vigencia de la "música ciudadana" que a través de los años mantiene la lozania de sus mejores épocas.

Orquesta británica se presentó en escenarios de la Unión Soviética

MOSCU, 2 (LR).- La Orquesta Nacional Juvenil británica de Jazz concluyó hoy una serie de presentaciones ante salas de Leningrado y Moscú colmadas por entusiastas soviéticos durante estas dos últimas semanas.

Dirigidos por el fundador del conjunto, Bill Ashton, los 23 ejecutantes, todos de entre 15 y 24 años de edad, deleitaron a los públicos soviéticos que marcaban el compás de sus ejecuciones con movimientos y zapateos con un repertorio clásico de las grandes orquestas de jazz, aunque integrado casi totalmente por obras de compositores británicos.

Hace tan sólo dos décadas los custodios de la cultura soviética vilipendiaron al jazz como "basura repugnante" y "ponzoña ideológica", advirtiendo a los jóvenes comunistas que debían mantenerse apartados de esa "histeria insana".

Ahora, aunque los tipos más avanzados de música de Rock siguen todavía siendo considerados oficialmente inaceptables, el jazz ha sido incorporado a lo que en Rusia se considera respetable por las esferas conductoras.

Aduciendo que esa música tiene sus raíces en una genuina tradición folclórica, los musicólogos soviéticos dan conferencias sobre jazz actualmente y el estado patrocina orquestas con nombres como "Moskovski Dikslend Ansambl".

Sin embargo, los devotos soviéticos del Jazz tienen todavía que bregar contra una crónica escasez de discos y de oportunidades de escuchar buenas ejecuciones jazzisticas.

Tal escasez sólo es paliada en parte por ocasionales giras que realizan los grandes nombres del Jazz europeo y norteamericano y por ediciones reducidas de la compañía estatal de grabaciones fonográficas.

"Nos sentimos sorprendidos por lo que se sabe aquí de Jazz, los estilos, los ejecutantes y todo lo demás", declaró el director asistente del conjunto juvenil britanico Dave Gelly.

Crisis en la industria del cine italiano

ROMA, (LR). - La industria cinematográfica italiana se encuentra en una grave crisis económica sin posibilidades de una pronta solución.

La taquilla bajó entre un 20 y un 30 por ciento en mayo en comparación con el promedio de los cuatro primeros meses del año. Por su parte, los estudios cinematográficos rodaron 47 películas menos en el primer semestre de 1977 que en el mismo periodo del año pasado.

El gobierno ha dado la voz de alarma y propuso respaldar a la industria cinematográfica con un crédito de 20.000 millones de liras (unos 20 millones de dólares).

Pero la iniciativa tendrá que ser aprobada por un parlamento enfrascado en otros problemas mucho más urgentes.

Y los altos ejecutivos de la industria del celuloide abrigan dudas de que se apruebe finalmente.

Además temen que los préstamos no sirvan para conseguir el retorno de los italianos a las salas cinematográficas y no saben a quién culpar por sus problemas.

"Antes culpábamos a la tremenda expansión de los canales de televisión que alentaban a que la gente se quedara en casa", manifestó Carmine Cianfarani, presidente de la Asociación Cinematográfica Italiana (ACI).

"Algunas personas señalaron que la baja en los ingresos por taquilla se debia al alto precio de las entradas o al temor de salir por las noches. Pero no creo que estos factores negativos sean suficientes como para causar una baja de tal envergadura", añadió.

"Pienso que la explicación está en la baja calidad de los filmes producidos en 1976 y 1977", expresó.

Otro alto ejecutivo de la industria, Rinaldo Odorizzi, manifestó que el público italiano se aburrió de las series de películas basadas en el sexo y la extrema violencia.

"Es un hecho que cuando surge una película con buenas ideas se convierte en un éxito económico".

Finalizó el plazo para la entrega de tra para el concurso Sesquicentenario de B

Al finalizar el plazo fijado para la entrega de trabajos destinados al concurso histórico en conmemoración al Sesquicentenario de Bolivia, la Academia Boliviana de la Historia recibió cinco estudios que merecieron la atención del jurado. Los trabajos de referencia son los siguientes:

"Así nació Bolivia", signado con el número 091234. "Participación popular en la gesta emancipadora de Bolivia", bajo el seudónimo de "Casique Cumbay". "Participación popular en los prolegómenos de la gesta emancipadora de Bolivia", con el seudónimo de "Quipocamayoq". "Participación popular en la gesta emancipadora de Bolivia" signado con el seudónimo de "Purina".

El Jurado Calificador ha sido constituido por la Unidad Técnica de Estudios e Investigaciones del Departamento de Asuntos Culturales de la Secretaría General de la Organización de Estados Americanos, integrado por las siguientes personas:

Por Argentina, Ricardo Caillet-Bois; por Bolivia, Alberto Crespo Rodas; por Chile, Eugenio Pereira Salas; por Estados Unidos de Norteamérica, Lewis Hanke; por el Perú, Félix Denegri Luna. Suplentes: por Bolivia, Eduardo Arze Quiroga; y p Carlos M. Castea

La Academia Bol Historia ha sido la e recibir los trabaj concurso. Los cin han sido puestos en miembro del Jurado Alberto Crespo Roda vez es secretario demia.

Cada uno de los m jurado calificador r copia completa de r para estudiarlo y p Período de Sesion Asamblea General Organización de Americanos.

Memoria anual de BAMIN 1976

MONTEVIDEO, 2 (AFP) - El robo de una colección de sellos postales franceses valorada en siete mil dólares, que llegó procedente de Argentina para ser expuesta aquí, fue anunciado hoy aquí por la policía.

El hurto se realizó en el Club Uruguay, donde se está realizando una muestra mundial filatélica en homenaje al centenario del correo uruguayo.

Coleccionistas vinculados a la exposición expresaron que el valor material de las piezas postales desaparecidas oscila en los 7.000 dólares, pero señalaron que por tratarse de sellos especiales tienen un valor abstracto mucho mayor.

Robo de colección de sellos postales

El Banco Minero de Bolivia (BAMIN) editó su Memoria Anual correspondiente a la gestión de 1976 en 56 páginas y tapas a colores a través del cual hace referencia de la actividad bancaria de esa entidad.

En los diferentes capítulos se refiere al Iforme de la Gerencia de Fomento y Crédito, las exportaciones de minerales a través de la Gerencia Comercial, estado financiero, balances y otros datos importantes.

Se incluyen algunas fotografías, cuadros estadísticos y muchos datos sobre el movimiento minero a través de BAMIN.

EN VENEZUELA.- Integrantes del conjunto folclórico viano "Savia Andina" en franco diálogo con el Presid Venezuela, Carlos Andrés Pérez en ocasión de la oficial del Presidente Banzer a la ciudad de Cara

INGLES INTENSIVO INGL

aquí TODOS APRENDEN ING

NIÑOS JOVENES Y ADULTOS

20 de Octubre

C. Mamani

Landaeta

Plaza del Estudiante

Clases INTENSIVAS de una y dos horas diar

LAS CLASES COMIENZAN LUNES 8 DE AGOSTO

INSTITUTO DEL IDIOMA INGLE

Mercado 1335 y su nuevo local: Corneta Mamani 1927-Telf. 27686-

CLUB DE LA PAZ

Segunda Convocatoria a Asamblea Ordinaria de Socios

De conformidad a lo dispuesto por los Estatutos de la Institución se convoca a los señores socios a la Asamblea General Ordinaria que se llevará a cabo el día lunes 8 del corriente a hrs. 18 y 30 de acuerdo con el siguiente orden del día:

1.- Acta de la Asamblea General Ordinaria anterior
2.- Memoria informe del Presidente.
3.- Informe de Tesorería.
4.- Designación del Comité Electoral.

EL DIRECTORIO

La Paz, Agosto de 1977

Universidad Boliviana
Universidad Mayor de San Andrés
Dirección General Administrativa

PROVISION DE ALIMENTOS

La Universidad Mayor de San Andrés, por intermedio de la Dirección General Administrativa, convoca a las empresas o personas interesadas a presentar sus propuestas para la provisión total o parcial de los productos alimenticios, cuyos rubros más importantes son los siguientes:

Carne de res, cordero, cerdo y menudencias. Pescado fresco. Pan. Tuberculos, hortalizas y verduras frescas. Azúcar, arroz. Condimentos y especias. Manteca de cerdo, aceite y miceláneas. Fruta fresca, refrescos y otros, destinados a los Comedores Universitarios que atienden 1.200 comensales estudiantes.

Los interesados podrán retirar el pliego de especificaciones en la Division de Bienestar, previa presentación del Comprobante de pago al Tesoro Universitario de $b. 100.oo (cien pesos bolivianos oo/100.).

Las propuestas se presentarán con todas las formalidades de Ley, en sobre cerrado y lacrado, hasta el día lunes 29 de agosto de 1977 a horas 18:00 p.m. en la oficina de Asesoría Jurídica de la Universidad Mayor de San Andrés, Avenida Villazon N°. 1995:

La Paz, 2 de agosto de 1977.

Lic. Guillermo Aliaga Alvarez
DIRECTOR GENERAL ADMINISTRATIVO

Universidad Boliviana
Universidad Mayor de San Andrés
División de Extensión Universitaria
Cinemateca La Paz

PRIMERA MUESTRA DE CINE ANTROPOLOGICO

Parte I Vision del Hemisferio Occidental
Peliculas de y por indigenas norteamericanos.
Miércoles 3, horas 18:30:
"EN TIERRA DE LOS CAZADORES DE CABEZAS", por Gregor I Quimby, Bill Holm
"LOS ESKARITL DE LA COLUMBIA BRITANICA", por Franz Boas
"EL PLATERO NAVAJO", por Johnny Nelson
"SOMBRAS INTREPIDAS", por Al Clah
"EL PROYECTO DE POZOS SUPERFICIALES", por J Nelson.
Jueves 4, horas 18:30:
"LOS ESKALIMOS", por Kent Mackenzie
"CURACION POR SUCCION", por William Heick.
Viernes 5, horas 18:30:
"NANOOK EL ESQUIMAL", por Robert J Flaherty
"LA TIERRA", por Robert J Flaherty

Las proyecciones se realizaran en el PARANINFO UNIVERSITARIO

Esta muestra fue organizada por el Departamento de Cine de Museo de Arte Moderno de Nueva York, gracias a la subvencion recibida de la fundación Rinker y circula bajo los auspicios del International Council del Museo.

La Paz, agosto de 1977.

Marcelo Calvo Valda
DECANO DIRECTOR DE LA DIVISION EXTENSION UNIVERSITARIA

Dr. Rene Blattmann
SECRETARIO GENERAL DE L UMSA

Resaltamos el sentimiento boliviano de agradecimiento a la nación venezolana y a sus esclarecidos gobernantes que han donado un barco a Bolivia para el transporte libre y soberano de su comercio exterior. Esta actitud ennoblece la amistad que une a dos pueblos engrandecidos por su común lucha por la libertad y permitirá estrechar los vínculos comerciales entre ambos países con un mayor volumen de exportación de productos metálicos de ENAF.

La fraternal y americanista entrevista entre los presidentes de Bolivia, Gral. de Fuerza Hugo Banzer Suárez, y de Venezuela, Dr. Carlos Andrés Pérez, en la tierra de los Libertadores, deja una estela de luz en el progreso de los pueblos americanos.

La Paz, Agosto de 1977

ENAF

Empresa Nacional de Fundiciones

AGENDA FEMENINA

Sociales

BOUTIQUE "LA MANCHA"

Las propietarias de la Boutique "La Mancha" ofrecieron un vino de honor con motivo de inaugurar su local en el Edificio "Litoral", especializado en artículos del hogar.

EXPOSICION DE COLLAGE

En el Club del Jazz Calle Jáuregui 2280, se exhibe la muestra de "Collages" de la pintora Mafalda Córdova. El tema principal de la obra es la ciudad de La Paz.

ALIANZA DE MEDICAS

La Alianza de Médicas en Bolivia realizará hoy a horas 19, una Asamblea General, en casa de la señora Ruth Guillén de Maldonado. En esa oportunidad se llevará a cabo una Mesa Redonda sobre el tema: "Drogas", en la que participará el señor Roberto Valda Palma.

COMITE DE DAMAS ROTARIAS

El Comité de Damas Rotarias invita a las clases gratuitas de cocina, que se realizan en la sede de la entidad, calle Gabriel Gosálvez N°. 215.

ASOCIACION BOLIVIANA DE SECRETARIAS

La Asociación Boliviana de Secretarias, realizará mañana a horas 18 y 45 una Asamblea General, en el salón de la sede de CONIF.

ATENEO FEMENINO DE BOLIVIA

Las socias del Ateneo Femenino de Bolivia se reunirán hoy, a horas 18 y 30, en casa de la señora Mercedes de Nardín. El tema de la reunión será la programación del "Cónclave de Ateneos" que organiza la entidad.

REUNIONES

El Presidente de la República y la señora de Banzer Suárez ofrecerán el próximo sábado una recepción, en los salones del Palacio de Gobierno, con motivo de celebrar el CLII Aniversario de la Independencia de Bolivia

El Presidente de la Cámara de Comercio e Industria Boliviano-Peruana, señor Miguel Fabri, ofrecerá hoy un cocktail, en ocasión de la posesión de cargos de los miembros del directorio de esa entidad. La reunión tendrá lugar en la Embajada del Perú.

...

El Embajador del Ecuador y la señora de Ortiz Escóbar ofrecieron una cena para despedir al Encargado de Negocios en París y la señora de Costa du Rels.

Con motivo de despedir al Encargado de Negocios de Sud Africa y la señora de Volschenk, ofrecieron una cena el señor Javier Claros Rada y señora.

V CONGRESO DE TETRICIA Y GINEC

El Comité Organiz. V Congreso Nacional tetricia y Ginecología hoy un vino de honor, co de la inauguración reuniones que tendrán la Casa de la Cultura "Tamayo".

CLUB DEL TANGO

El Club del Tango mañana un vino de hon Club del Jazz, Calle J 2280, para iniciar activid difusión del tango.

Los esposos Ernesto Mier Zubieta Victoria Bascope sa hado 31 julio presente año cumplieron 45 años de matrimonio Bodas de Zafiro fueron agasajados por hijos y familiares.

15 Años

María de los Angeles Millán Pardo, ayer martes 2 de agosto de 1977, cumplió 15 años. Con este motivo sus padres ofrecieron una recepción

FALLECIMIENTO

En la paz del Señor, ha dejado de existir el que en vida fue ejemplar esposo y abnegado padre

SR. JORGE ALIAGA RIVERO

(Q. E. P. D.)

María Paz Ugarte v. de Aliaga, esposa; Edgar Aliaga Ugarte, Carmen Rosa Aliaga de Yépez, Ernesto Molina Ugarte, Alberto Ugarte, hijos; Carmen Rosa de Peñaranda, Emma Aliaga v. de Valdez, Humberto Aliaga Rivero, Tomás Aliaga Rivero, Ernestina Aliaga de Cervantes, Ricardo Aliaga Rivero, Hugo Aliaga Rivero, Roberto Aliaga Rivero, Cnl. Roberto Peñaranda E., hermanos; Elba P. de Aliaga, Elsa P. de Aliaga, Ernesto Oblitas, cuñados; los sobrinos y demás familiares, ruegan a sus amistades, en especial a la Federación de Gráficos, Federación Nal. de Ex-Combatientes de la Guerra del Chaco, Personal de la DIN, se dignen asistir a la traslación de los restos mortales del extinto al Cementerio General el día de hoy miércoles a Hs. 16 y 30 p.m.
El cortejo fúnebre partirá de la Av. Tejada Sorzano N°. 1318.
Favor que comprometerá la eterna gratitud de la familia doliente.
SERVICIOS DE FUNERARIA VALDIVIA. Of. Graneros esq. Figueroa. Tels. 23254-24290.

MISAS

INVITACION RELIGIOSA

Antonio Pacheco B., y demás familia de la que en vida fue, abnegada esposa y ejemplar madre:

Doña GUADALUPE VILA de PACHECO

(Q. E. P. D.)

Invitan a la misa que recordando el año y seis meses de su llorado fallecimiento, mandarán oficiar el día de hoy, miércoles 3 de agosto a hrs. 18 p.m. en el Templo de Santo Domingo, en la calle Ingavi esq. Yanacocha.

La Paz, agosto de 1977.

La familia de la que en vida fue ejemplar madre y esposa:

Sra. ALICIA LAVAREZ DE ORGAZ

(Q.E.P.D.)

Invita a sus familiares, amigos, y personas piadosas a la misa que recordando sus seis meses de su sensible fallecimiento y su aniversario natal, se mandará a oficiar el día de mañana jueves 4 de agosto a horas 10.30 en la Basílica de San Francisco.
El duelo se despide en la puerta del templo.

La Paz, 2 de agosto de 1977.

MISA

La familia de la que en vida fue:

Sra. ADA VASQUEZ v. de MORANT

Fallecida en Buenos Aires el

28 - VII - 77

(Q.E.P.D.)

Agradece profundamente los sentimientos de condolencia e invita a sus familiares, amigos y personas piadosas asistir a la misa que en sufragio del alma de la extinta se mandará oficiar el día de mañana jueves 4 de agosto a horas 12.00 a.m. en la parroquia del Carmen (padres Carmelitas), Av. 20 de Octubre.
Favor que agradecerá la familia doliente.

FALLECIMIENTOS

El Centro de Instrucción de Investigación Criminal, Escuela Nacional de Detectives, tienen el sentimiento de comunicar el sensible fallecimiento de sus alumnos:

SUB-COM. JUAN CASTILLO PEREZ
DTVE. DAVID LIMA ARANA
DTVE. RAUL MIRANDA RODRIGUEZ

fallecidos trágicamente en accidente de tránsito en la localidad de Yocalla (Departamento de Potosí) en fecha 2 de agosto de 1977, cuando se trasladaban a su distrito gozando de su descanso pedagógico.
El Director, personal docente y alumnos, hacen llegar su más sentida condolencia a sus familiares, amigos y demás deudos.

La Paz, 2 Agosto de 1977.

DIRECCION DE INVESTIGACION NACIONAL
La Paz-Bolivia

El Director, Sub-Director, Directores Departamentales, Inspectores, Comisarios, Detectives y Agentes de la D.I.N., tienen el sentimiento de comunicar el sensible fallecimiento de los siguientes funcionarios:

SUB-COM. JUAN CASTILLO PEREZ
DTVE. DAVID LIMA ARANA
DTVE. RAUL MIRANDA RODRIGUEZ
(Alumnos de la Escuela de Detectives)

fallecidos trágicamente en accidente de tránsito en la localidad de "Yocalla" (Potosí), en fecha 2 de agosto de 1977, y hacen llegar sus más sentidas condolencias por tan infausta pérdida a sus familiares, amigos y demás deudos.

La Paz, Agosto de 1977

EL DRESDNER BANK AKTIENGESELLSCHAFT y el DEUTSCHSUE DAMERIKANISCHE BANK AKTIENGESELLSCHAFT tienen el sentimiento de comunicar que:

"En la tarde del 30 de julio de 1977, víctima de un atentado ha dejado de existir en la ciudad de Frankfurt/República Federal de Alemania el:

Sr. JUERGEN PONTO

Portavoz del Directorio del DRESDNER BANK AG. y Presidente Suplente del Consejo Administrativo del DEUTSCH-SUEDAMERIKANISCHE BANK AG.

Sus cualidades sobresalientes, su elevado sentido de responsabilidad y su profunda humanidad hicieron del Sr. Juergen Ponto una de las personalidades más destacadas de la Economía alemana. En las esferas internacionales gozaba también de gran prestigio.

El grupo DRESDNER BANK, debe, en gran medida, a su labor el destacado lugar que actualmente ocupa entre los Bancos más grandes del mundo".

La Paz, Agosto de 1977.

...sledad v. de Morales, esposa; Reynaldo, Octa...o, Ramiro, Miriam, Roman é Ilse Morales M., ...os; y demás familiares del que en vida fue ...emplar padre y esposo:

Dr. TITO MORALES LOPEZ

(Q. E. P. D.)

...egan a Ud. (s) se dignen asistir a la misa que recordando los siete años ...e su llorado fallecimiento, se mandará a oficiar el día de hoy miércoles 3 ...el pte. a horas 5.15 en la Iglesia de San Agustín (lado Alcaldía) ...u asistencia a este acto comprometerá la eterna gratitud de la familia ...oliente.

La Paz, agosto de 1977.

...a familia del que en vida fue:

Tte. Cnl. DEMA. CARLOS CARRASCO CARRASCO

(Q. E. P. D.)

...vita a sus familiares, camaradas de las F.A.B., socios del Club NIMBLES ...uniors, amigos y personas piadosas, se dignen asistir a la misa que en ...ufragio del alma del que fue ejemplar hermano y Padre, recordando su ...niversario natal se mandará a oficiar el día de hoy Miércoles 3 de ...gosto, en el templo de San Juan de Dios, a horas 18.30 p.m.
...u asistencia y oraciones por el descanso de su alma comprometerá la ...erna gratitud de los dolientes.

La Paz, 3 de agosto de 1977.

...a familia del que en vida fue Don

NICOLAS D. SALINAS DURAN

Benemérito de la Patria

(Q.E.P.D.)

...ega a sus amistades y personas piadosas asistir a la misa que recordan...o el mes de su sensible pérdida, se oficiará el día de hoy miércoles 3 a ...oras 18.15, en la Iglesia de la Merced.
...avor que comprometerá la eterna gratitud de la familiad oliente.

...osario Vargas vda.de Salas, esposa; Virginia y Aleida, hijas; Heriberto ...alas, padre; Emilio, Arnaldo, Ana Rosario, Otilia, Laura, Gonzalo Salas ...maña, hermanos, Yolanda de Varela, Yolanda de Salas, Ruben Silva, ...ermanos políticos, tios, primos, sobrinos y demás familia del que en vida ...e, ejemplar esposo, abnegado padre y digno hermano, profesor.

Sr. OSCAR HERIBERTO SALAS IMAÑA

(Q.E.P.D.)

...gradecen a sus parientes, amistades, en forma especial al Personal del ...nco Nacional, Dirección Nal. de Educación Rural, Depto. Nacional de ...ormales Rurales, CONMERB, Hospital Obrero, Residentes de la Provincia ...masuyos, Magisterio en General, que hicieron llegar su condolencia, ...rendas florales, y que se dignaron acompañar en los momentos de ...olor, e invitan a la misa que en sufragio del alma del extinto y ...ecordando los ocho días de su llorado fallecimiento se oficiará en el ...emplo de María Auxiliadora (El Prado) el día de mañana jueves 4 a horas ...30 a.m.
...u asistencia comprometerá la eterna gratitud de la familia doliente.
...duelo se despide en la puerta del templo.

La Paz, agosto de 1977.

...Junta Nacional de Acción Social, tiene el sentimiento de participar en ...nsible fallecimiento del que en vida fue nuestro funcionario:

Joven MARIO JIMENEZ HURTADO

(Q.E.P.D.)

...tiempo de adherirse al dolor que embarga a la familia doliente invita ...os funcionarios de la Institución y amigos del extinto, asistir a la misa ...e se mandará oficiar en el Templo de María Auxiliadora, el día de hoy, ...ércoles 3 de agosto, a las 19 Hrs. p.m.

La Paz, agosto de 1977.

...lly Barea vda. de Castrillo, esposa; Rosario, Alberto, y Elizabeth, hijos; ...Juan Vera A., Amparo Mejía Y., hijos políticos y nietos del que en vida ...:

Cnl. DAEM. (R) Dn. ELOY CASTRILLO VALDEZ

(Q.E.P.D.)

...itan a sus Camaradas de las Fuerzas Armadas de la Nación, Militares en ...iro, Beneméritos de la Patria, Promoción 1941 del Colegio Militar de ...rcito, Servicio Nacional del Desarrollo de la Comunidad, Escuela ...AA.", Magisterio Urbano, Facultad de Medicina, Colegio Rosa Gattor... Club 16 de Julio, Asociación de Basquétbol de La Paz, Hermandad del ...ior de Mayo, Instituciones a las que perteneció, amigos y pesonas ...dosas a la misa que en sufragio del alma del extinto y recordando el ...mer mes de su llorado fallecimiento, se mandará a oficiar el día de ...ñana Jueves 4 de Agosto a horas 10 a.m. en la Catedral de Nuestra ...iora de La Paz.

...avor que agradecerá la familia doliente.

...rcedes vda. de Farah, esposa, Gloria (ausente), Jorge y Jacqueline ...ah, hijos; Ricardo Zarzar y Loretta de Farah, hijos políticos; Carlos ...vo y Cristina de Bravo, padres políticos; Juan, Ode, Alicia y Benjamin ...ah (ausentes) hermanos; Virginia de Farah; Natty vda. de Farah, Janine ...Farah, (ausentes) Marina T. de Sanchez y Carlos Bravo T., hermanos ...ticos, nietos, primos, sobrinos y demás familiares del que en vida fue ...egado padre y ejemplar esposo:

CARLOS FARAH HALLAK

(Q. E. P. D.)

...adecen profundamente a todas las personas amigos y parientes, por ...entimientos de pesar que hicieron llegar en los momentos de dolor y ...orma especial a Hermandad del Señor de los Milagros, Colonia Arabe, ...ulo Peruano, Sociedad de Beneficencia Peruana, al H. Cónsul General ...Líbano, Personal Docente y Administrativo de las Escuelas "Genaro ...marra" y República "Argentina", Hansa Ltda. Banco Central de Bolivia, ...rre, I. B.L.A., Centro de Acción "YANI", Padres de Familia del 2º Curso ...vel" del Colegio Santa Ana, e invitan a la Misa que en sufragio de su ...a y recordando los ocho días de su llorado fallecimiento, mandarán a ...uestra Señora de La Paz, (Catedral).
...r que comprometerá a la familia doliente, el duelo se despide por ...ta.

HISTORIETAS

LAMAS CLASIFICADOS

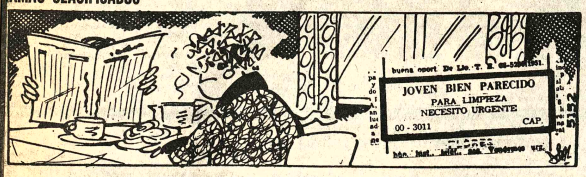

DANIEL EL TRAVIESO

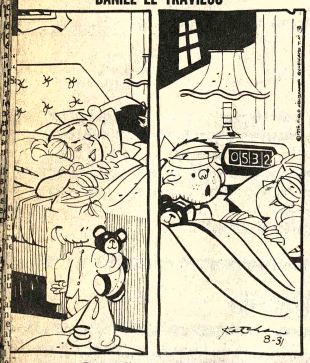

Buenos dias, ojos brillantes.
¡ Eso es HAMBRE !

DIVULGUELO

MARIA DE ORO

TY, FANY JONES

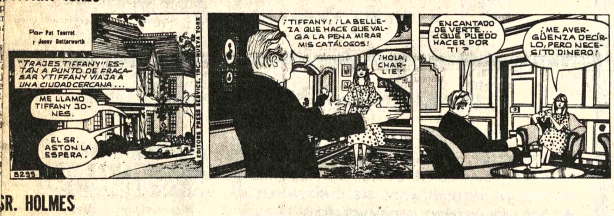

SR. HOLMES

DICK TRACY

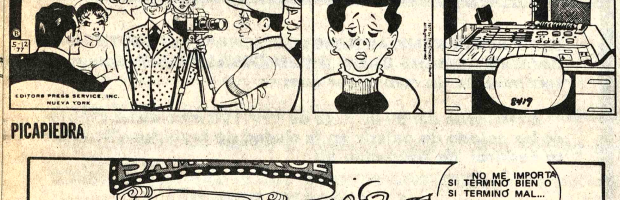

PICAPIEDRA

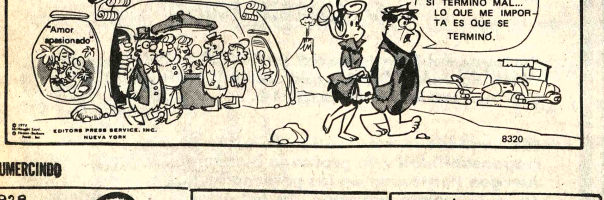

GUMERCINDO

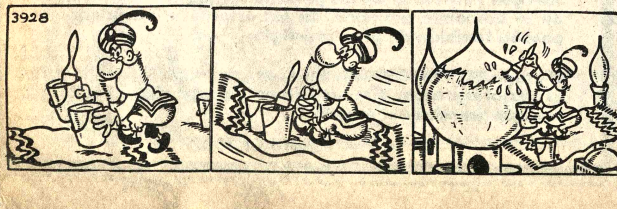

Revistas Libros

Gisbert y Cía. S.A.
Casilla 195
La Paz-Bolivia

ACABAMOS DE RECIBIR:

LEVASSORT- Chicos y chicas
ESPEONCEDA- El Estudiante de Salamanca
LEVILLIER - El Pattiti
EDWARDS- Persona non grata
KOESTLER - El cero y el Infinito
SABATO - Abaddón, El Exterminador
CORTAZAR- Relatos
MALLEA - La Razón Humana.

Departamentos Habitaciones

DEPARTAMENTO SE ALQUILA AMUEBLADO Avenida Arce Nº. 2671 tercer piso Depto. 301.- llamar al teléfono 50323 desde el primero de agosto ((2-5/85315)

Casas

NECESITO URGENTE OFICINA en alquiler o pequeño departamento, Sopocachi, Miraflores ó Zona Central, llamar al teléfono 42313 (10-4/85312)

Propiedades Terrenos

COMPRO pequeño TERRENO en zona central y adyacentes. Ofertas a Avenida de las Muñecas Nº 492 antes Kennedy a pocos pasos de la Avenida América (TAPICERIA) (22-2)

Orquestas

ORQUESTA ELECTRONICA "CARAVELL" teléfono 64206 (2-6/84882).

CONJUNTO ELECTRONICO "CANO Y SU COMBO" teléfono 52651 (2-4/84605).

BAILE CON ORGANO ELECTRONICO teléfono 64206 (2-6/84882).

ORQUESTA "LOS PEQUENINOS" teléfono 50556 (2-24/85313).

ORQUESTA "LOS PEQUENINOS" teléfono 50556 (10-24/85313)

Técnicos

T.V. RADIO T.V. Reparaciones a DOMICILIO teléfono 27076 (3-7/85322).

TECNICO REPARA Refrigeradores, cocinas, calefones. Ref. teléfono 58214 (2-6/85316)

Empleados

COCINERA URGENTE necesito se paga BUEN SUELDO Referencias teléfonor 28804 - 83087 (R)

NECESITO MAESTRO carpintero a jornal y destajo.Referencias teléfono 57707 (30-5/85305)

COCINERA COMPETENTE precisamos BUEN SUELDO Referencias teléfono 82829 y 52178 (R).

SE NECESITA COCINERA con certificados. Referencias Murillo Nº. 270, buscar a la Sra. Rosa (3-6*).

AVISOS ECONOMICOS

Varios

ORGANIZACION "JET" Ayacucho 429. Of. 5° Teléf. 23616.

TRAMITA VOLANDO PASAPORTES EN 8 horas. Jet. teléf. 23616.

TITULOS DE BACHILLER $b. 150.- JET Teléf. 23616.

RECTIFICACION DE NOMBRES APELLIDOS. Trámite inmediato JET. Teléf. 23616.

CARNET DE IDENTIDAD, trámite inmediato. JET teléf. 23616.

BREVETS PROFESIONALES. Trámite inmediato. JET Teléf 23616.

PLACAS PARA VEHICULOS 3 dias. JET teléf. 23616.

TRANSFERENCIAS, VEHICULOS, TERRENOS, NEGOCIOS otros . Trámites inmediato. JET Teléf. 23616.

TODO TRAMITE PARA ESTUDIANTES. Trámites rápidos . JET teléf. 23616.

LIBRETAS DE SERVICIO MILITAR. 20 dias. JET teléf. 23616.

RECIBIMOS TRAMITES DEL INTERIOR DE LA REPUBLICA. JET Ayacucho 429. Of. 5. teléf. 23616. La Paz.

SE VENDE ROPA de mujer, y hombre zapatos seminuevos y nuevos Ref. Francisco de Miranda Nº. 2009 esquina Villalobos teléfono 42747 (29-8/R).

Instrumentos Musicales

ACORDEON COMPRO Cualquier estado Ref. teléfono 24534 (2-6 Septiembre/85318).

COMPRO PIANO vertical o de de cola. Ref. teléfono 24534 (2-6 Septiembre/85318).

Teléfonos

TELEFONOS COMPRO 2 lineas URGENTE Ref. teléfono 60109 (2-7/85317).

Banco Minero de Bolivia

Aviso

de remate

El Dr. René Miranda G. Juez de Partido 1º en lo Civil de la Capital, etc.

HACE SABER AL PUBLICO EN GENERAL: Que dentro del juicio coactivo seguido por el Banco Minero de Bolivia contra Jacinto Huarachi y Dora Rivas, sobre cobro de pesos bolivianos, se ha dispuesto el remate en subasta pública de un lote de terreno con construcciones con una superficie de 172.82 M12., ubicado en la calle "Gregorio Colque", Nº. 1613 de la zona "El Tejar" de esta ciudad, sobre la base de $b. 30.187,37.- habiéndose señalado para este efecto el día 22 próximo mes de agosto a horas 16.

Los interesados en dicho remate, pueden concurrir el día y hora señalados a la Tribuna de Remates del Palacio de Justicia, previo depósito del 5% en Secretaria.

Es librado en la ciudad de La Paz, a los veintinueve días del mes de Julio de mil novecientos setenta y siete años. P.O. del Sr. J. 1º de P. en lo C. CARLOS DE LA ROCHA C. Secretario del Juzgado 1º de Partido en lo Civil.

EN VENTA TELEFONO Referencias al teléfono 62924 (3-8/85320).

VENDO TELEFONO CENTRICO Referencias 53637 (3-5/85321)

ofertas especiales

SE VENDEN más de 7.000 acciones de CERVECERIA BOLIVIANA NACIONAL. Llamar teléfono 27429- horas 19,00 a 21,00 p.m. (2-5/85314).

Vehículos

EN VENTA OMNIBUS "R" 190 modelo 1968 en perfecto estado. Referencias Ricardo Bustamante TRANSPORTES MINA MATILDE (3-7/85319).

TAPIZAMOS TODA CLASE DE AUTOMOVILES trabajo garantizado, trabajamos al dia puntualidad y esmero. Dirección Avenida de las Muñecas Nº 492 antes Kennedy a pocos pasos de la Av. América (22-2/)

SANTA CRUZ

EN SANTA CRUZ vendo CASA en 800 M2, a 10 cuadras de plaza principal . Referencias teléfono 2-6192 (2-8/84098).

EN SANTA CRUZ, LOCAL Comercial en alquiler a una cuadra de la plaza principal con baño y teléfono. Referencias teléfono 2-3406 - 2-3018 (28-14/84091).

EN SANTA CRUZ VENDO CASA por estrenar Avenida Alemania. Referencias teléfono 2-6339-Santa Cruz 29317 La Paz. (30-5/85304)

- EN SANTA CRUZ, Propiedad 4.000 Has. 600 Has. potreros cultivados, 1,700 Has. pastos naturales, sobre carretera a Trinidad a orillas Rio San Julián, 1.200 cabezas de gando mestizo pardo suizo. Referencias teléfono 2-2795- (2-8/84100).

EN SANTA CRUZ VENDO LOTE 2.000 Mts. sobre calle Suárez Arana 145,20 metros de Los Pozos casa vivienda sobre calle Obispo Aguirre 67 media cuadra de Los Pozos. Teléfono 2-9407 - SANTA CRUZ (28-30VII/82589).

VENDO EN SANTA CRUZ CATERPILLAR D6C, con convertidor turbo-alimentado 5000 horas excelentes condiciones Rome Plow 20 discos, 5.350 KG. casi nuevo, Referencias casilla N°. 200- teléfonos 2-4241 y 2-4242 (27-4/84088).

MOTOR DE AVION se vende "LYCOMING" 200 H.P. nuevo a inyección completo Referencias teléfono 2-7652 SANTA CRUZ (23-2/84081)

COCHABAMBA

COMPRO CAMARA FOTOGRAFICA para negativos de treinta por quince centimetros minimo. Dirigir OFERTA COCHABAMBA Sr. SIMON DORADO calle Muller 2735 (3-9/CBBBA(.

EN COCHABAMBA ALQUILO Chalet nuevo a familia extranjera. Referencias Tumusla 6678 teléfono 27503 (3-7/69190).

EN COCHABA AUTO PL SEDAN cuat modelo 19 CUSTOM azul metálico léfonos 2-1327 5/73191).

EN COCHAB gente neces INDEPENDI anticrético zo cial - (Cala Prado etc. lla léfono 65247 hora (2-9/85379

-EN COC familia extra queña, nece CINERA COM se paga buen teléfono 2-1327 casilla 1508 BA (2-5/73191).

Anima

VENDO G (DOOPER) Ju Riva 1588 Pati Sr. Mejia. 2/848

ORU

EN ORURO Se agricola Massey arado de 3 disco to estado de t Catacora 297 entre Rengel 8/66189).

MANCHA GALLETA

¡ Ayúdanos a a ASOCIACION DE S Pedidos al Tel.

YPFB

YACIMIENTOS PETROLIFEROS FISCALES BOLIVI

Aviso de Remate

Se pone en conocimiento del público en general que debid ausencia de postores para la subasta pública efectuada el dia febrero de 1977, en la ciudad de Santa Cruz, se convoca al se remate con la rebaja del 25% de la base de acuerdo a disposicio vigencia, de los vehículos y tractor siguientes:

1.- Camión Inter, modelo 1968, Nº. interno SCZ-746, Nº. placa 8 Nº. motor V -304-LC556875, Nº. chasis H-774402, precio $b. 58.500.-.
2.- Camioneta Dodge P.W., modelo 1963, Nº. interno GXG-68, N ca 8-3345, Nº. motor S25-31495CLC, Nº. chasis 246-1317365, avalúo $b. 22.500.oo.
3.- Camión Ford, modelo 1963, Nº. interno GXG-73, Nº. placa 8 Nº. motor C-214-X-431700, Nº. chasis F-60-DK-431700, preci lúo $b. 37.500.oo.
4.- Camión Ford, modelo 1963, Nº. interno GXG-78, Nº. placa 8 Nº. motor SH-20-W-445915, Nº. chasis F-60-DK-445915, preci lúo $b. 33.750.oo.
5.- Camioneta Dodge P.W., modelo 1962, Nº. interno GXG-298, N ca 8-3379, Nº. motor S-2523545C, Nº. chasis 2401213213, avalúo $b. 26.250.oo.
6.- Camioneta Dodge, modelo 1968, Nº. interno GXG-591, Nº 8-0885, Nº. motor WCD2512233000022LC, Nº. chasis 246179 precio avalúo $b. 33.750.oo.
7.- Camión Ford, modelo 1968, Nº. interno GXG-700, Nº. placa 8 Nº. motor F603KD04609, Nº. chasis F603KD04609, precio $b. 45.000.oo.
8.- Camión Ford, modelo 1968, Nº. interno GXG-703, Nº. placa 8 Nº. motor F603ED02231, Nº. chasis F603EDO2231, precio $b. 45.000.oo.
9.- Tractor Caterpillar, modelo D-7, Nº. motor 17A-371, Nº. cha precio avalúo $b. 90.000.oo.

El remate se efectuará el día 10 de agosto de 1977 a hora a.m. en el depósito de Activo Fijo de la Planta de la Refinería de en Santa Cruz de la Sierra, donde los interesados podrán observ referidos vehículos y tractor.

Todo postor para intervenir en el remate deberá previam depositar en la Caja del Distrito de Santa Cruz, el 5% de la pudiendo hacerlo también el momento de la subasta.

La Paz, 25 de julio de 1977.

Lic. Augusto Castro Subieta
DIRECTOR SERVICIOS GENERALES

HOTEL
Emperador
★★★

COMUNICA SU APERTURA BRINDAND
HABITACIONES CONFORTABLES-BAÑO PRIV
DO-MUSICA AMBIENTAL-TELEFONO-TELEV
SION-SERVICIO DE RESTAURANT CON FIN
COMIDA INTERNACIONAL-WISKERIA-NIGH
CLUB-ESMERADA ATENCION CON PERSONA
ESPECIALIZADO.
HAGA SUS RESERVACIONES A LOS TELEFONO
27638-29343-29344.
CALLE COLOMBIA 3055 - DIRECCION TELE
HOEMP BX 5931.

COCHABAMBA-BOLIVIA

AVISO

EMPRESA MINERA PRECISA LOS SERVICIOS DE UN JEFE DE MAESTRANZA CON EXPERIENCIA EN MINAS. REFERENCIA OBTENDRA EN Avda. 20 OCTUBRE 1963 6to. piso. INUTIL PRESENTARSE SIN CERTIFICADOS QUE ABONEN CAPACIDAD E IDONEIDAD.

CLINICA MIRAFLORES

ENFERMEDADES DE SEÑORAS. ATENCION PARTO SIN DOLOR. SE INSINUA RESERVAR SU PIEZA.OXI-GENOTERAPIA.
CONSULTAS DR. R. MALLO, DE HORAS 15 a 19 pm.
AVENIDA SAAVEDRA 2037 - TELEFONO 41498.

Gratificación

SE RUEGA DEVOLVER BILLETERA EXTRAVIADA EN EL CINE TESLA O INMEDIACIONES EL DIA SABADO 23 DE JULIO. CONTIENE DOCUMENTOS DE INTERES UNICAMENTE DEL PROPIETARIO.

REFERENCIAS: E.A.L. TELEFONOS 55255 - 61211 LOAYZA 173.

Aviso de Remate

De acuerdo a la Ley General de Bancos, se ha señalado el día lunes 8 de agosto de 1977, a horas 16 p.m. para el remate de 100 unidades cabezales de máquinas de coser domésticas, sobre la base de $b. 80.000.

Los interesados en dicho remate, pueden concurrir el día y hora señalados al ter. piso del Banco del Estado, Colon Mercado, previo depósito del 5% de la base fijada conforme a Ley.

Mayores informaciones, se darán en la Sección Activos Fijos 5to. piso de la Oficina Central, en horas de atención al público.

BANCO DEL ESTADO
La Paz, 25 de Julio de 1977

COBEE

Cía.BOLIVIANA DE ENERGIA ELECTRICA S.A. - Bolivian Power Co.

MAESTRO SOLDADOR

La Compañía Boliviana de Energía Eléctrica S.A. requiere los servicios de un MAESTRO SOLDADOR, no mayor de 25 años para trabajar en el Valle de Zongo. Los interesados pueden presentarse en las oficinas de la Superintendencia de Personal, Plaza Venezuela, todos los dias hábiles de horas 08:30 a 12:00 y de 14:00 a 18:00.

Yacimientos Petrolíferos Fiscales Bolivianos
AVISO DE REMATE

En cumplimiento a la Resolución Suprema N°. 164522 de 24 de noviembre de 1972, previo avalúo efectuado por el Jefe de Bienes Nacionales de la Contraloría Departamental de Santa Cruz, YPFB convoca a la venta en subasta pública de vehículos en desuso, de acuerdo al siguiente detalle:

1.- Camión marca Dodge, modelo 1972, número interno GXG-61, N°. placa 8-4570, motor N°. 318-351698, chasis N°. T0-11584, precio avalúo $b. 80.000.oo.
2.- Camión marca Dodge, modelo 1972, número interno GXG-71, N°. placa 8-4573, N°. motor 318-351919, N°. chasis T0-11583, precio avalúo $b. 80.000.oo.
3.- Camión marca Ford, modelo 1968, número interno GXG-4, placa N°. 8-1364, N°. motor F603KD04608,N°. chasis F603KD04608, precio avalúo $b. 80.000.oo.
4.- Camión Ford, modelo 1968, número interno GXG-5, N°. placa 8-1365, N°. motor F603KD04610, N°. chasis F603KD04610, precio avalúo $b. 65.000.oo.
5.- Camión Ford, modelo 1968, N°. interno GXG-7, N°. placa 8-1370, N°. motor F603ED02236, N°. chasis F603ED02236, precio avalúo $b. 80.000.oo.
6.- Omnibus Inter, modelo 1958, N°. placa GEP-2, N°. placa 8-3330, N°. motor BD282-156654, N°. chasis SA4110021E, precio avalúo $b. 35.000.oo.
7.- Camioneta Dodge P.W., modelo 1971, N°. interno GXG-25, N°. placa 8-0977, N°. motor G-225HL426, N°. chasis X33BC1S-371709, precio avalúo $b. 15.000.oo (motor cambiado).
8.- Camión Dodge, modelo 1972, N°. interno GXG-59, N°. placa 8-4568, N°. motor 318-351644, N°. chasis T0-11579, precio avalúo $b. 25.000.oo (motor cambiado).

El remate se efectuará el día miércoles 15 de agosto de 1977 a horas 8:30 a.m. en el depósito de Activo Fijo de la Planta de la Refinería de YPFB en Santa Cruz de la Sierra, donde los interesados podrán observar los referidos vehículos.

Todo postor para intervenir en el remate deberá previamente depositar en la Caja del Distrito de Santa Cruz, el 5% de la base, pudiendo hacerlo también en el momento de la subasta.

La Paz, 25 de Julio de 1977
Lic. Augusto Castro Subieta
DIRECTOR SERVICIOS GENERALES

La escuela católica

(Viene de la página 3)

por la presencia de misioneros extranjeros, la eficacia de la Escuela Católica dependerá mucho de su capacidad de adaptación a las exigencias locales, haciéndose expresión de la comunidad católica local y nacional, y contribuyendo al progreso de su desarrollo mediante la calidad profesional y la franca colaboración con las escuelas católicas. En los países en donde la comunidad cristiana está todavía en formación y por lo tanto, no está en situación de asumir la responsabilidad directa de las instituciones educativas, la autoridad jerárquica, aun manteniendo temporalmente tal responsabilidad, deberá atender a los objetivos mencionados a propósito de la organización de la Escuela Católica. (42).

Los maestros de la Escuela Católica

78 - Los maestros, con la acción y el testimonio, están entre los protagonistas más importantes que han de mantener el carácter específico de la Escuela Católica. Es indispensable pues, garantizar y promover su "puesta al día" con una adecuada acción pastoral. La cual tendrá por objetivo, bien sea la animación general que subraya el testimonio cristiano de los maestros, o bien la preocupación por los problemas particulares relativos a su apostolado específico: una visión cristiana del mundo y de la cultura, y una pedagogía adaptada a los principios evangélicos. Aquí se abre un campo vastísimo a las organizaciones Nacionales e Internacionales que agrupan en diversos niveles, a los maestros católicos y a las instituciones educativas.

79 - Las organizaciones profesionales que se proponen proteger los intereses de cuantos trabajan en el campo educativo deben también ser consideradas dentro del cuadro de la misión específica de la Escuela Católica. Los derechos de las personas que las integran deben ser salvaguardados con verdadero sentido de justicia. Ya sea que se trate de intereses materiales o de condiciones sociales o morales que permitan el desarrollo profesional, el principio enunciado por el Concilio Vaticano II encuentra aquí una particular aplicación: "aprendan los fieles a distinguir con cuidado los derechos y deberes que les corresponden por su pertenencia a la Iglesia y los que les competen en cuanto miembros de la sociedad humana. Esfuércense en conciliarlos entre sí, teniendo presente que en cualquier asunto temporal deben guiarse por la conciencia cristiana (43)). Además, "los laicos, aun cuando se ocupan de cuidados temporales, pueden y deben ejercitar una acción precisa para la evangelización del mundo" (44). Por consiguiente, si organizándose en asociaciones específicas, se proponen salvaguardar los derechos de los alumnos, de los padres de familia y de los alumnos, deben tener presente la misión específica de la Escuela Católica que está puesta al servicio de la educación cristiana de la juventud. "El seglar que es al mismo tiempo fiel y ciudadano debe guiarse, en uno y otro orden, siempre y solamente por su conciencia cristiana". (45).

80 - En esa perspectiva estas asociaciones no solo deben examinar y salvaguardar los derechos de sus miembros, sino también velar por su participación en las respectivas obligaciones inherentes a la misión específica de la Escuela Católica. Al incorporarse libremente a una actividad profesional que tiene un carácter específico, el personal docente católico está obligado a respetar tal carácter y a cooperar activamente bajo la dirección de los organizadores responsables.

Situación económica de las Escuelas Católicas

81 - Desde el punto de vista económico la situación de numerosas escuelas católicas ha mejorado y en algunas naciones se ha normalizado. Esto ha ocurrido allí donde los gobiernos han comprendido las ventajas y la necesidad de un pluralismo escolar que ofrezca alternativas diversas al sistema escolar estatal. De subsidios varios, concedidos a título gratuito, se ha llegado a acuerdos, convenciones y contratos que, al mismo tiempo que garantizan a las escuelas católicas la doble posibilidad de conservar su carácter específico y de desarrollar adecuadamente su labor, las integran más o menos completamente en el sistema escolar nacional y les aseguran condiciones económicas y derechos análogos a los que tienen las escuelas estatales.

82 - Estos acuerdos han sido estipulados gracias al interés, de los gobiernos respectivos, que reconocen así el servicio público ofrecido por la Escuela Católica, y por la acción resuelta de la jerarquía o de la comunidad nacional. Tales soluciones son un motivo de aliento para los responsables de la Escuela Católica en los países, en los cuales, la comunidad católica todavía tiene que soportar gravosas cargas financieras para conservar un sistema, frecuentemente muy importante, de escuelas católicas. Deben persuadirse que, mediante el empeño por regularizar una situación, no raras veces injusta en este campo, no sólo contribuyen a asegurar a todo niño una educación respetuosa de su pleno desarrollo, sino que también defienden la libertad de enseñanza y el derecho de los padres de familia a escoger, para sus hijos, una educación conforme a sus legítimas exigencias. (46).

VII

EMPEÑO VALIENTE Y SOLIDARIO

83 - Proponerse recorrer el itinerario educativo de la Escuela Católica significa, ante todo, estar animados de una fe fuerte en la necesidad y eficacia de semejante apostolado. Pues, quien tiene fe y acepta el mensaje de Cristo, quien ama y comprende a la juventud de hoy, quien conoce los problemas y dificultades que pesan sobre el mundo contemporáneo, puede darse cuenta de que la actuación de una escuela, coherente con su verdadera fisonomía, exige el valor y la audacia de contribuir a su desarrollo, imprimiendo cambios decisivos a muchas de sus realizaciones, de acuerdo con las necesidades actuales y con el sublime ideal que la inspira.

84 - En todo caso, la validez de los resultados educativos de la Escuela Católica no se mide en términos de eficiencia inmediata: en la educación cristiana, además de la libertad del educador y de la libertad del educando, colocados en relación dialogal, se debe tener presente la relación de ambos con el factor "gracia". Libertad y gracia maduran frutos según el ritmo del espíritu, que no se mide sólo con categorías temporales. La gracia, al injertarse en la libertad, puede guiarla a su plenitud que es la libertad del Espíritu. Cuando colabora consciente y explícitamente con esa fuerza liberadora, la Escuela Católica se convierte en levadura cristiana del mundo.

85 - Convencida de que la acción misteriosa del Espíritu actúa en cada uno de los hombres, la Escuela Católica se ofrece también con su proyecto educativo y con los medios específicos de que dispone, aun a los no cristianos, pronta a reconocer, conservar y hacer progresar los bienes espirituales y morales, así como los valores socioculturales que caracterizan a las diversas civilizaciones (47).

86 - En esta perspectiva es necesario manifestar que, la desproporción entre los recursos de que dispone y el número relativamente reducido de alumnos a que atiende directamente la Escuela Católica, no le dispensa de seguir prestando su servicio, porque la única condición que, de derecho, se pone a su subsistencia es la fidelidad a su específico proyecto educativo. Esta fidelidad constituye también el criterio fundamental que se debe aplicar cuando se trate, llegado el caso de reconsiderar las instituciones escolares católicas.

87 - Si todos los responsables de la Escuela Católica quisieran continuar la reflexión sobre su misión hasta redescubrir el valor apostólico de la enseñanza, se hallarían dispuestos a las premisas para que ella pudiera seguir prestando su servicio en las mejores condiciones, y para que pudiera trasmitir fielmente su misión a las nuevas generaciones. Los responsables lograrán entonces un convencimiento, una seguridad, una alegría y un espíritu de sacrificio enormes, con la certeza de que, a numerosos jóvenes, les ofrecen la oprtunidad de crecer en la fe y de aceptar y vivir los principios y los tesoros de la verdad, de la caridad y de la esperanza.

88 - Al poner todo su empeño en fomentar y llevar a su plena realización a la Escuela Católica, la S. Congregación para la Educación Católica siente necesidad viva y urgente de renovar una calurosa y cordial llamada de aliento a cuantos trabajan en ella: no pueden dudar de la importancia apostólica que tiene la enseñanza, dentro del conjunto de múltiples servicios en los cuales se articula la única e idéntica misión salvífica de la Iglesia.

89 - En particular, la Iglesia mira con renovada confianza y esperanza a los Institutos Religiosos que, fieles a un carisma específico suscitado por el Espíritu Santo en la Iglesia, se dedican a la educación cristiana de la juventud, para que -con fidelidad dinámica al carisma de sus fundadores- contribuyan a la actividad educativa y apostólica en las escuelas católicas, sin dejarse desviar por actividades apostólicas que, muchas veces, solo son en apariencia eficaces.

90 - A poco más de decenio de la clausura Concilio Vaticano II, la Congregación para Educación Católica vuelve dirigir - a los sacerdo religiosos, religiosas y la que ejercen su misión Escuela Católica - la exhortación final de la declara conciliar sobre la Educa Cristiana, para que "persev generosamente en su emp esforzándose por sobresali formar a los alumnos con piritu cristiano, en el arte d pedagogía y en el estudio de ciencias, de modo que no promuevan la renovación terna de la Iglesia, sino también mantengan acrecienten su bené presencia en el mundo de sobre todo en el intelect (48).

CONCLUSION

91 - En la perspectiva quehacer confiado a la Esc Católica y sin disminuir en el valor del testimonio y de l bor realizada por tantos tólicos en las instituciones colares oficiales en ta naciones, este documento propone alentar todos los, fuerzos emprendidos p promover su causa, pues e sociedad pluralista temporánea, ella puede, que nunca, prestar un serv inestimable y necesario. Al ferirse constantemente a valores evangélicos, se h protagonista de la construc de un mundo nuevo, desgar por una mentalidad impregn de hedonismo, de eficiencia consumismo.

92 - A cada una de Conferencias Episcopales dirige ahora la respetuosa vitación a considerar e principios que inspiran a Escuela Católica, desarrollarlos y a traducirlo programas concretos respondan a las situaci particulares y a las exigen de las diversas clases y gra de enseñanza que comprend sistema escolar en los dive países.

93 - Consciente de la c plejidad y delicadeza del blema, la S. Congregación p la Educación Católica, di también estas reflexiones a el pueblo de Dios, con la cert de que, en la economía de salvación, las pobres fue humanas afrontan y sufren problema tratando de re verlo, pero que el resultado de todo esfuerzo no se debe confianza en ellas, sino a Jesús Maestro, que inspira, gu sostiene y lleva a plenitud obra emprendida en su nom

Roma, 19 de marzo de 1 fiesta de san José

GABRIEL MARIA GARRONE
Arzobispo tit. de Meta

ROPA IMPORTADA

para señora; modelos exclusivos ofrecemos en Cabezas 389 - 2° piso.

Banco Mercantil
DICTO A: JAIME BUSTAMANTE G.

Dr. Alfredo Chávez Pérez, Juez de Partido en lo Civil de la Ca-

DE SABER: Por el presente cita, llama y emplaza a: JAIME BUSTAMANTE G. para que por sí o por apoderado asumiendo defensa el juicio civil Ejecutivo seguido BANCO MERCANTIL, sobre pesos, cuyo tenor es como si-

TENCIA QUE CURSA A FOJAS DE OBRADOS.- Resolución 27.- Juzgado Quinto de Partido Civil.- Sentencia.- En el proceso seguido por el BANCO MERCANTIL contra JAIME BUSTAMANTE sobre de pesos.-

Que todo lo actuado y CONSIDERANDO: Que, El Banco Mercantil, a memorial de fs. 4, en base a la Cambio de fs. 1, N° 00057 por $b., debidamente protestada por Fe Pública Nelly A. de fecho, en fecha 4 de julio de 1975, ejecutiva contra el aceptante Letra, Jaime Bustamante G. la suma adeudada, más intereses y costas del juicio.

dictado el auto de solvendo de mandado de rematar con los diez días pagado, el ejecutado, no obstante de notificación, no opuso excepción dilatoria ni perentoria, se firme y ejecutoriado dicho auto

TANTO: El suscrito Juez de Partido en lo Civil de la Capital administrando justicia en primera instancia, a nombre de la Nación y por de la jurisdicción ordinaria que FALLA: declarando HA la demanda de fs. 4, en derecho haber lugar a proseguirse las trámites del juicio hasta el remate de los bienes a que con su producto a la entidad bancaria ejecutante cantidad de $b. 20.000.- (veinte bolivianos) más intereses y costas del juicio.

Sentencia de la que se tomará Libre Copiador la pronuncio y la ciudad de La Paz a los doce de abril de mil novecientos siete años.- Firmado. Dr. Chávez Pérez.- Juez Quinto de lo Civil.- Firmado. Ante mí Teófilo Tarqui. Secretario del Quinto de Partido en lo Civil.-

HORIAL QUE CURSA A FOJAS DE OBRADOS.- Señor Juez de Sobreto notificacion por edicto. BANCO MERCANTIL dentro del ejecutivo seguido contra JAIME BUSTAMANTE, por cobro de pesos ante otestuamente dice: Como se pide por la representante del señor escribano de Distrito del Juzgado y funcionarios de la Judicial, no se conoce domicilio del señor Jaime Bustamante al no en la actualidad.- Por estas que solicitamos su notificación con la sentencia mediante a publicarse en un periódico de mayor circulación con la disposición prevista en el art. 141 del Procedimiento Civil.- Será justicia.- La Paz, 4 de mayo de 1977.- Firmado.- Dr. Alfonso de Vieira.- Y vistos.- DECRETO QUE CURSA A FOJAS DE OBRADOS.- Un memorial precedente cumplase con lo dispuesto en el art. 141 del Procedimiento Civil.- Firmado.- Dr. Alfredo Chávez Pérez.- Juez Quinto de Partido en lo Civil.- Firmado.- Ante mí Teófilo Tarqui.- Secretario del Quinto de Partido en lo Civil.- Es COPIADO EN LA CIUDAD DE PAZ los veintiun días del mes de mil novecientos setenta y siete años.

Juez 5°. de P. en lo C.

Ante Tarqui
Secretario del Juzgado 5to. de Partido en lo

ARTEFACTOS PARA EL HOGAR DE FAMA MUNDIAL

YACIMIENTOS PETROLIFEROS FISCALES BOLIVIANOS
DE LA COORDINACION LABORAL A LA OPINION PUBLICA

De un tiempo atrás con profunda contrariedad hemos podido advertir una campaña tendenciosa contra Y.P.F.B.; la que consideramos un tanto interesada e infundada por tratar de dar una imagen distorsionada a la opinión pública, quienes merecen toda nuestra consideración y respeto.

Como no podemos sustraernos y permanecer callados, nos permitimos en nuestra condición de trabajadores conscientes que hemos alcanzado cierta madurez, dar una explicación para que no flote en el ambiente tales aseveraciones y decimos que:

Y.P.F.B. es una empresa integrada y bien establecida que explora, explota, comercializa petróleo y derivados, que contribuye al desarrollo de la fuerza energética del país para el consumo de hidrocarburos a bajos costos y a la exportación dando buenas utilidades al país, constituyéndose en uno de los pilares de la economía, que al margen de ser una empresa rentable tributa impuestos al estado en una cuantía de cien millones de dólares anuales.

Nuestra empresa gracias a la dinámica política petrolera imprimida por el supremo gobierno y coadyuvada por el ejecutivo de nuestra empresa Ing. Rolando Prada Méndez, quien goza de nuestro apoyo se está constituyendo en uno de los soportes de la economía Nal.,; convenimos en que se hagan críticas sanas, constructivas, no, desde un ángulo estrecho de la microeconomía, sinó de la macroeconomía para analizar las bondades y lo mucho que hizo por el país.

Los trabajadores petroleros con riesgo de nuestra propia vida forjamos en forma silenciosa y sacrificada una nacionalidad en todos los confines del país; no diremos que somos la perfección, seguramente habrán fallas estructurales, pero si señalan a nuestros ejecutivos los errores y desaciertos con altura, enmendaremos y compondremos las fallas, porque nosotros estamos muy por encima de la pequeñeces.

Por otro lado lo que no vamos a permitir y esto es una reflexión a nuestros compañeros en carácter nacional que se pongan en estado de alerta, que vulneren a nuestra institución, a mansalva y en forma artera, ataquen y se estrellen algunas llamadas cartas confidenciales, haciendo mal uso de la libertad de prensa en forma oral ó escrita.

Al margen de estos detractores gratuitos, quienes merecen toda nuestra admiración y respeto son los señores periodistas que hacen honor a su profesión y en su mayoría no incursionan en estos caminos vedados de la difamación o el libelo queriendo echar sombras a una institución que debe ser orgullo de todos los bolivianos.

COORDINADOR LABORAL DE ORURO (YPFB).

Oruro, Agosto de 1977.

DEPARTAMENTO PARA DIPLOMATICO O EJECUTIVO

Se alquila amplio departamento lujosamente amoblado 3 dormitorios, amplio living comedor, escritorio, telefono, garage, cocina, dependencia servidumbre etc. en "Edificio Montevideo", Avenida Arce esquina Montevideo.

Referencias Teléfono 21023 - 20903

ATENCION SANTA CRUZ Y COCHABAMBA

Vendo Cámara Frigorífica Comercial de 60 pies cubicos Modelo Almacenera, forrada en formica, dos evaporadores, especial para conservar pollos, pescados, llambres, etc. Ref: La Paz: Olañeta N° 1458 frente al Olimpic, teléfono 63808 de 14 a 19 hrs.

ANTIGRIPAL COMPUESTO
gripes
resfrios ..
viene bien

H. Municipalidad de La Paz
CONFERENCIAS SOBRE GINECOLOGIA

El Alcalde, de la ciudad, Dn. Mario Mercado Vaca Guzmán, se complace en invitar al público paceño, especialmente al femenino de las zonas periféricas, a las conferencias que ofrecerán destacados profesionales médicos, bolivianos y extranjeros, que participan en el V Congreso Boliviano de Obstetricia y Ginecología, que abordarán temas de interés general sobre la salud y, particularmente, sobre temas de ginecología y obstetricia.

Las conferencias se realizarán en el cine Roxy, los días 4 y 5 del presente mes, a las 10 horas.

3 de agosto de 1977

EN SANTA CRUZ
POR MOTIVO DE VIAJE
DIPLOMATICO VENDE

Automovil Ford Falcon Futura totalmente equipado. modelo 1974 42'000 Km. excelente estado. Ref: telefono 2-6257

Por viaje se Vende

Volkswagen, Peta 1.500 cc. con 20.000 Kms. de recorrido, en excelentes condiciones, con radio de 3 bandas, $b. 125.000. -- o mejor oferta, dueño vende por traslado al exterior, Teléfono en Santa Cruz 2-7492.

Geólogo

Para trabajos en el area de Cochabamba se necesita geólogo. Escribir incluyendo curriculum vitae a Casilla 1105 Cochabamba.

Electricista

Empresa Minera Mediana, para trabajo en su campamento minero situado en el departamento de La Paz, precisa los servicios de un electricista con experiencia en instalaciones electricas en ingenio de minerales, mantenimiento de generadores, etc. Capacidad para rebobinar motores, conveniente pero no indispensable.

Dirigirse con documentos y pretensiones de sueldo a: EMPRESA MINERA PABON LTDA. Av. Montes 710, 2° Piso Casilla Correo 1577 La Paz.

ALQUILAMOS

UN COMODO, ELEGANTE Y BIEN DOTADO SALON PARA CONFERENCIAS, EXPOSICIONES, RUMMYS, UBICADO EN LA AV. SAAVEDRA N° 1975 ENTRE DIAZ ROMERO Y VILLALOBOS.

REFERENCIAS: TELEFONO 28669.

HOY CINES TV

na catorce

E JULIO Tel. 52119
inée, tanda y noche
QUIAGO producción
onal (14 años) Matinée 10.50
.50 tanda y noche 12.50 y

VERSO Tel. 42686
inée, tanda y noche VIAJE
TASTICO EN GLOBO.
nda Noticiero Alemán EL
NDO AL INSTANTE
née Mezz. 9.50 Plat. 7.50
y noche Mezz. 11.50 Plat.

AGOSTO Tel. 23829
inée hrs 15.45 Tanda 18.45
he 21.45 EL NOVIAZGO
y de 21 años) y Actuali-
es Mundiales Nº. 28 Además
ocumental de Cofadena
ESTRA PROPIA COSECHA.
inée Plat. 7.50 Mezz. 9.50
a y noche Plat. 9.50 Mezz.
0

ALA Tel. 23535
linée, tanda y noche EL
NDARME DE SAINT
PEZ todo público Matinée
y 9.50 tanda y noche 9.50 y
.0

ENIDA Tel. 25904
linée, tanda y noche CIU-
D VIOLENTA (May. 14
os) y Noticiero NODO 103
linée 7.50 y 9.50 tanda y noche
y 11.50

RIS Tel. 29704
linée, tanda y noche EL FIN

DEL MUNDO (14 años) Además Noticiero Alemán EL MUNDO AL INSTANTE Matinée, tanda y noche 7.50

ROXY
Matinée EL TRITURADOR Y DE LA MISMA SANGRE (14 años) tanda LAS NOCHES DE BOCACCIO y EL TRITURADOR (21 años) Noche LAS NOCHES DE BOCACCIO y CORTOS (21 años). Matinée 5.50 Tanda y noche 6.-

BOLIVAR Tel. 25051
Matinée, tanda y noche AMORES IMPOSIBLES (21 años) y NOTICIERO NODO $b. 9.50 y 11.50

NOBEL.
Matinée, tanda y noche LA CAIDA DEL IMPERIO ROMANO Matinée tanda y noche 7.50

MEXICO
Matinée, tanda LA LEY DEL MONTE y GUIA DE LAS TURISTAS Noche GUIA DE LAS TURISTAS Matinée 7.50 y 45.50 Tanda y noche 8.- y 5.-

ESMERALDA Tel. 52454
Matinée, y tanda EL MANIPULADOR y KALIMAN

16.00 Teleclases
17.00 Mi Jardín
17.30 Toda la Gente
18.35 La Familia "Partridge"
19.00 Adelanto Informativo
19.10 Magnetismo
19.25 Ajedrez
19.40 Marionetas
19.55 Sendas del Oeste
20.25 Telenoticioso Boliviano
21.05 Telenovela "La Caldera del Diablo"
22.00 Enfoques
23.05 M.A.S.H.
23.35 Síntesis Informativa
23.45 Cierre Emisión

EN EL SINIESTRO MUNDO DE HUMANON Noche ACTUALIDADES FRANCESAS Nº. 20 y EL ARTE DE ENGANAR May. 21 años Matinée 5.50 tanda y noche 6.-

VARIEDADES Tel. 24071

Matinée LA CHICA TERREMOTO y EL ESCUADRON IMPLACABLE (Todo público) tanda EL ESCUADRON IMPLACABLE y LOS LIBERTINOS (21 años) Noche LOS LIBERTINOS (21 años) y PROGRAMA DE CORTOS Matinée 5.50 y 4.- tanda y noche 6.- y 4.50

MONUMENTAL ROBY

Tel. 62135
Matinée, tanda y noche LA PRESIDENTA MUNICIPAL (Todo público) Además Noticiero Alemán EL MUNDO AL INSTANTE Matinée Plat. 7.50 Gal. 5.- tanda y noche Plat. 9.50 Gal. 5.50

EBRO
Matinée y tanda 5 LOCOS MOSQUETEROS– HERCULES Y LA REINA DE LIDIA Noche HERCULES Y LA REINA DE LIDIA Matinée 5.50 y 4.- tanda y noche 6.50 y 5.-

MURILLO Tel. 52647

Matinée OFENSIVA 5, MARISCAL TITO y ASI SEA TRINITY Tanda OFENSIVA 5, MARISCAL TITO y HAY QUE ROMPER LA RUTINA Noche (21 años) HAY QUE ROMPER LA RUTINA y EL ESPEJO DE ALEMANIA Matinée 5.50 y 4.- tanda y noche 6.- y 4.50

IMPERIO Tel. 40451

Matinée y tanda IMPLACABLES DEL KUNG FU y CINCO LOCOS EN LA GUERRA Noche NATALIE DESPUES DEL AMOR e IMPLACABLES DEL KUNG FU Matinée 5.50 y 4.- tanda y noche 6.- y 4.50

MADRID

Matinée y tanda VICTORIA EN ENTEBBE y LA VENGANZA DE MILADY Todo público Noche TRATAMIENTO DIABOLICO y CORTOS (21 años) Matinée 5.- y 5.50

CENTER Tel. 22626

Matinée KALIMAN EN EL SINIESTRO MUNDO DE HUMANON y NOCHE DE MUERTE tanda NOCHE DE MUERTE y MI CUERPO ME CONDENA (21 años) Noche MI CUERPO MI CUERPO MI CONDENA Matinée 5.- y 4.- tanda y noche 6.- y 4.50

BUSCH

Matinée y tanda TU CAMINO Y EL MIO y MARIANELA Noche TU CAMINO Y EL MIO y MARIANELA

SAN CALIXTO

Matinée, tanda y noche LA PEQUENA ARCA y LOS PROFESIONALES Matinée, tanda y noche 5.-

TESLA Tel. 53803

Matinée, tanda y noche INVASION INFERNAL (18 años) Además el policiero ESPEJO DE ALEMANIA Matinée 9.50 y 7.50 tanda y noche 11.50 y 9.50

PRINCESA Tel. 51821

Matinée, tanda y noche MADAME BOVARY (21 años) Matinée tanda y noche 7.50 - 6.50

LA DRA. LYA SAHONERO DE VACAFLORES, JUEZ SEXTO DE PARTIDO EN LO CIVIL DE LA CAPITAL, ETC.

HACE SABER: Que por el presente, notifica, cita, llama y emplaza a OSCAR SAAVEDRA AGUILERA, para que por sí o mediante apoderado asuma defensa dentro del juicio ejecutivo seguido por "UTIL. S.A." sobre cobro de pesos, cuyos recaudos dictados son los que siguen:— MEMORIAL DE DEMANDA QUE CURSA A FOJAS DIEZ:— Señor Juez de Partido en lo Civil.— Formaliza Juez de Partido en lo Civil.— Formaliza Ejecución.— Otrosíes. JULIO VILLEGAS REVOLLO y MARY DE FLORES, representantes legales de "UTIL. S.A.", mayores de edad, casados, de este vecindario, y hábiles por derecho, a Ud. decimos con suma cortesía :— A mérito del poder amplio y bastante, que nos permitimos acompañar al presente memorial, asumimos personería en la presente acción, pidiendo de su autoridad, se sirva aceptar, disponiendo se nos haga conocer las providencias a dictarse:— La demanda preparatoria que antecede, sobre reconocimiento de deuda y firmas y rúbricas que antecede ha legalizado los documentos de conformidad a las disposiciones del Art. 219, P.2do. Inc c, en relación de Oscar Saavedra Aguilera, por tanto dichos documentos han adquirido auténtica fuerza ejecutiva, al tenor del Art. 487 P. 2do. del Pdto. Civil.— Por tanto queda demostrado que dicho señor adeuda a la firma Comercial que representamos, la suma de $b. 150.000 (CIENTO CINCUENTA MIL PESOS BOLIVIANOS) por no haber pagado y cancelado las siguientes facturas al tiempo de su pago: Fac. 19015, de 2 de abril de 1976 $b. 58.000; Fac.19039 de 6 de abril de 1976 por $b. 44.370; Fac. 19098 por $b. 47.630 de 30 de marzo de 1976, habiéndose declarado en mora.— En esta virtud, y en razón a la jurisdicción y competencia de su autoridad, a la fuerza ejecutiva del documento, a la personería, y siendo suma líquida y exigible, demanda al deudor mercas. OSCAR SAAVEDRA AGUILERA C.I. 146949, domiciliado en el barrio de Bolognia Calle L. Nº. 25, de esta ciudad, por la vía ejecutiva, al pago de lo adeudado, más intereses legales y penales, gastos y costas del juicio.— Corresponde a su autoridad por tanto dictar Auto Intimatorio, ordenando que el deudor de y pague dentro de tercero día, con apercibimiento de costas y perjuicios, impetro de su autoridad, expedir el correspondiente mandamiento de embargo, y poner los bienes embargados en depósito de persona abonable en derecho, todo de conformidad a las disposiciones de los Arts. 491 y 492 del Pdto. Civil.— Provee conforme será justicia.— Otrosí.— Domicilio, los Almacenes de UTIL. S.A. Murillo Nº 1046.— La Paz, 21 de enero de 1977. — Fdo.— Luis Armando Osio — Abogado.— Padrón 6866.— Fdo. Julio Villegas.— Fdo. Mary de Flores.— AUTO DE INTIMACION QUE CURSA A FOJAS ONCE: — RESOLUCION Nº /77.— Juzgado Sexto de Partido en lo Civil.— AUTO DE INTIMACION.— Dentro del juicio ejecutivo seguido por "UTIL. S.A." contra OSCAR SAAVEDRA AGUILERA.— Sobre: Cobro de Pesos.- A 16 de febrero de 1977.— VISTOS: La competencia del juzgado, la personería de las partes, la exigibilidad de los documentos aparejados a la acción, cítese y emplácese al deudor OSCAR SAAVEDRA AGUILERA, para que dentro de tercero día hábil de su notificación personal, de y pague a su acreedor "UTIL. S.A." la suma de ciento cincuenta mil 00/100 Pesos bolivianos (bs. 150.000,oo), intereses y otros, bajo apercibimiento de costas, sin perjuicio expídase mandamiento de embargo contra los bienes propios del deudor hasta el monto suficiente para cubrir la cantidad adeudada y pónganse en poder del depositario que designen las partes, quien procederá a la inventariación y relación de los bienes embargados.— Todo de conformidad con lo dispuesto por los Arts. 486, 487 (caso segundo) 491, 492 y 497 del Pdto. Civil.— Otrosí.— Por señalado.— Ténese razón.— Fdo. Dra. Lya Sahonero de Vacaflores, Juez Sexto de Partido en lo Civil-La Paz-Bolivia.— Ante mí: Fdo.— Luis Téllez Garzón, Secretario del Juzgado Sexto de Partido en lo Civil-La Paz-Bolivia.— MEMORIAL QUE CURSA A FOJAS TREUE:— Señor Juez de Partido Sexto en lo Civil.— Citación por edictos.— JULIO VILLEGAS REVOLLO y MARY B. DE FLORES, por la Firma Comercial "UTIL. S.A." [illegible] pido dentro del [illegible] a OSCAR SAAVEDRA [illegible] cobro de sumas [illegible] ejecutado. No habiéndose conocido su domicilio [illegible] de su propio puño [illegible] plimiento del [illegible] Civil, se sirva [illegible] citación mediante [illegible] cumiento de [illegible] juramento de [illegible] los demandados [illegible] aseveración [illegible] Justicia.— La [illegible] Fdo.— Julio Villegas [illegible] B. de Flores [illegible] QUE LE SIGUE: [illegible] nueve cincuenta [illegible] marzo de mil novecientos [illegible] años.— Certifico [illegible] DECRETO: [illegible] CATORCE: [illegible] trito Judicial de La Paz [illegible] Sexto de Partido en [illegible] abril de 1977 [illegible] requisito exigido por [illegible] 111 del Pdto. Civil [illegible] relación por edictos [illegible] que indica el Art. [illegible] de hrs.— Fdo. [illegible] Vacaflores, Juez [illegible] Civil-La Paz-Bolivia [illegible] Luis Tellez Garzon [illegible] Juzgado Sexto de [illegible] Paz-Bolivia [illegible] de La Paz, a los veintitrés [illegible] Julio de mil novecientos [illegible] años.

P.O. de la Sria.
Luis Tellez Garzon
Juzgado Sexto de Partido

Edicto

La ciencia reduce y cicatriza las almorranas. Nuevo sistema sin operarlas.

Quita la Picazón—Alivia el Dolor.

Nueva York, N.Y. (Especial) Por primera vez, la ciencia ha descubierto una nueva substancia cicatrizante que tiene la asombrosa propiedad de reducir las hemorroides, mitigar la picazón y aliviar el dolor —sin cirugía.

En un caso tras otro, no sólo se obtuvo gran alivio, sino que las hemorroides se redujeron de tamaño y lo más asombroso de todo—esta mejoría persistió en casos mantenidos bajo observación médica durante muchos meses.

En efecto, los resultados fueron tan completos que los pacientes dijeron: "las almorranas han dejado de ser un problema." Entre ellos figuraban los más diversos tipos de hemorroides, algunos con duración de 10 a 20 años.

El secreto es esta nueva substancia cicatrizante, descubierta por un Instituto de Investigaciones Científicas y disponible ahora en ungüentos, llamada Sperti Preparation. H*. A la vez Sperti Preparation H lubrica y hace que las evacuaciones intestinales sean menos dolorosas. Detiene el flujo que causa irritación y picazón. Suaviza los tejidos irritados y ayuda a prevenir futuras infecciones.

*Marca Registrada

394

COBEE

Cía. BOLIVIANA DE ENERGIA ELECTRICA S.A. — Sistema Eléctrico

Para mejorar el servicio que le presto, debo efectuar los siguientes CORTES DE ENERGIA ELECTRICA.

MIERCOLES3/8/77

Zona: ALTO SOPOCACHI de Hrs. 08:00 a 13:00 quedando sin energía las siguientes calles: SOTOMAYOR desde J. Guerra hasta Gral. Armaza, CALLEJON J. ARANZAEZ EN SU TOTALIDAD, VICTOR SANJINEZ desde E. Guerra hasta final.

Zona: MIRAFLORES de Hrs.: 13:30 a 15:30 quedando sin energía las siguientes calles PASAJE TRINIDAD TOBAGO EN TODA SU EXTENSION HAITI entre Estados Unidos y Guerrilleros Lanza, ESTADOS UNIDOS entre Honduras y Callejón Florida.

JUEVES 4/8/77

Zona: VILLA ADELA ALTO LA PAZ de Hrs. 08:00 a 17:00 quedando sin energía LOS MANZANOS 205, 206, 207, 208 en su totalidad.

Zona: VILLA NUEVA POTOSI de Hrs. 08:00 a 15:30 quedando sin energía las siguientes calles CUARTO CENTENARIO desde Benguria hasta Guamán de Ayala, LAMAR, APONTE desde Cuarto Centenario hasta 4 de Mayo 4 DE MAYO desde Guamán de Ayala hasta Benguria y PASAJES ADYACENTES.

CONSTANCIO, agradece su cooperación y comprensión.

HOY CINE PARIS

---

apareció el número 2

ENCICLOPEDIA DE MANUALIDADES PARA EL HOGAR

ARTESANIA

hágalo todo con sus propias manos

INVIERTA Y GANE CADA SEMANA

En 45 fascículos coleccionables

TEJIDOS:
crochet
tricot manual
tricot a máquina
BORDADOS:
de toda clase
COSTURA:
prendas masculinas
femeninas
infantiles
hogareñas
CORTE Y CONFECCION
COCINA
EL JARDIN Y LA HUERTA
SERVICE DEL HOGAR:
arreglos caseros
HOBBIES:
fotografía
pintura
coleccionismo
collages

ARTESANIAS:
cerámica
papel maché
decoración
carpintería
accesorios de la moda
juguetería
remodelación de la casa
pintura decorativa
encuadernación
tapices
alfombras
pirograbado
trabajos en madera
trabajos en acrílicos
trabajos en vidrio
trabajos en metales
trabajos en cuero

Resérvela en su quiosco

* FASCICULOS SEMANALES COLECCIONABLES.
* CON ARTESANA UD. DISPONE DE UNA OBRA EXCEPCIONAL.
* GUIA PRACTICA DE TODAS LAS MANUALIDADES DEL HOGAR.
* CON EL PRIMER FASCICULO DE CADA MES UN MOLDE MULTIPLE AL MISMO PRECIO HABIT

Distribuye: DISMO Ltda. Comercio 806 LA PAZ

'AGENCIA MODERNA' Gral. ACHA 3921 COCHABAMBA | 21 de mayo SANTA C

BOLIVAR esq. SORIA GALV ORURO

EN TODOS LOS PUESTOS DE REVISTAS DEL PAIS

Juntos por primera vez, los dos titanes de la violencia!..

Charles BRONSON–Telly SAVALAS

COMBATIENDO FRENTE A FRENTE EN UNA GUERRA SIN CUARTEL EN LA...

CIUDAD VIOLENTA

Jill IRELAND
Director: Sergio SOLLIMA
Mayores de 14 años

DISTRIBUYE Corporación Americana J. G. V.

HOY GRAN CINE AVENIDA

ULTIMOS 2 DIAS
Ultimas oportunidades para verla!

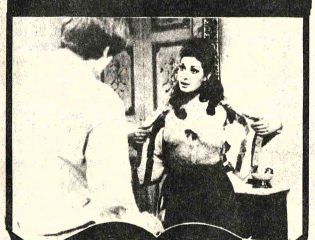

Edwige Fenech
Madame Bovary

Sólo para mayores de 21 años
Peter CARSTEN–Director JOHN SCOTT–Eastmancolor pentex

HOY CINE PRINCESA

Vendo

Volkswagen Variant 1600, Modelo 1975. Llamar al 4 [illegible]

ATENCION SANTA CRU

AMERICA CANTA CON SU NUEVA VOZ: SANDRO

"Quiero llenarme de Tí"
MARCELA LOPEZ REY
WALTER VIDARTE
SOLEDAD SILVEYRA

SABADO 6 ESTRENO EXCLUSIVO
Cine "PALACE"

PRIMICIA EN BOLIVIA!
TR-579EX

Musica culta en CRISTAL

Hs. 21.30
- Vals Nº. 1
Dvorak
- Cuarteto para cuerdas en Mi menor
Verdi
- Concierto para flauta y orquesta Op. 35
Romberg
- Sinfonía en Re mayor
Cherubini

Venga al mundo de Marlboro

Deje volar su imaginación y venga a conocer las aventuras más emocionantes y espectaculares

VIAJE FANTASTICO

Basada en la genial novela de JULIO VERNE "Cinco Semanas en Globo"

EN GLOBO

HUGO STIGLITZ
JEFF COOPER
Carmen Vicarte
Carlos East
ZAMORITA

TECHNICOLOR
TODO PUBLICO

Dirección René Cardona Jr.

HOY Espectacular Estreno CINE UNIVERSO

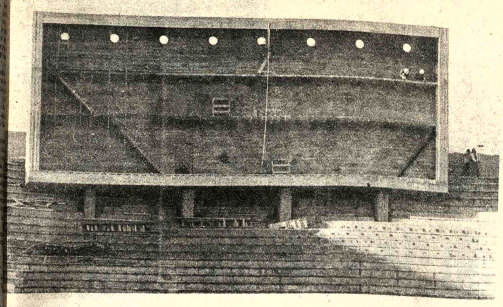

TABLERO ELECTRONICO.- En este sector se instalará el tablero electrónico, que servirá para la información general de todo el estadio miraflorino.

Comienza hoy la reunión de médicos deportólogos

sé Gamarra, Presidente del lité Organizador de los Juegos gurará hoy a las 18 horas un entro internacional de mé- s deportológos.

spiciado por el Comité Or- ador de los VIII Juegos portivos Bolivarianos y or- zado por la Sociedad Bo- na de Medicina del Deporte, primera vez en la historia de Juegos Bolivarianos se rea- á en La Paz del 3 al 5 del nte mes, el primer coloquio Bolivariano de Medicina del orte con la participación de un ico por cada país que inter- e en los Juegos. Tiene por to discutir temas médicos ados al deporte en las áreas exo y Edad, Nutrición, Dopin- Altitud, Fisiología del En- miento y Traumatología, lante relatos, seguidos de as redondas. A más de ana- los temas de referencia bajo unto de vista estrictamente ífico, se los analizará tenien- n cuenta la realidad socio- ómica y cultural de los países del área bolivariana y se emitirán conclusiones y recomendaciones útiles y reales en beneficio de las coberturas que en estos aspectos brindan cada país a sus deportis- tas. Un Delegado de la Federación Internacional de Medicina del Deporte el Cardiólogo Deportólogo Dr. Belmar Andrade del Brasil actuará como moderador general de las mesas redondas con mo- deradores específicos para cada mesa pertenecientes a la Sociedad Boliviana de Medicina del Depor- te. El coloquio permitirá la asis- tencia y participación de médicos, odontólogos y bioquímicos, pro- fesores de Educación Física y directores técnicos de las diferen- tes especialidades deportivas. El coloquio tendrá lugar en el au- ditorium de la Academia de Cien- cias en la calle Tihuanaku esquina Federico Zuazo y las inscripciones estarán abiertas a partir de las 15:00 horas del día miércoles 3.

En representación de Bolivia participarán en el tema de Sexo y Edad el Dr. Edgar Torricos, en Nutrición el Dr. Cecilio Abela Dehesa, el Doping el Dr. Eduardo Machicao, en Altitud y Fisiología del Entrenamiento los doctores Mario Paz Zamora, Enrique Vargas, Gerardo Antezana, Julio Arias, Jean Claude Quilici y Ja- ques Arnaud y en Traumatología los doctores Fredy Oporto Lenz, Félix Romano y Gonzalo Flores. El acto inaugural el día miércoles 3 a horas 18 estará a cargo del señor José Gamarra Zorrilla, Presidente del Comité Or- ganizador de los Juegos y asistirán presidentes de Federaciones y Asociaciones deportivas.

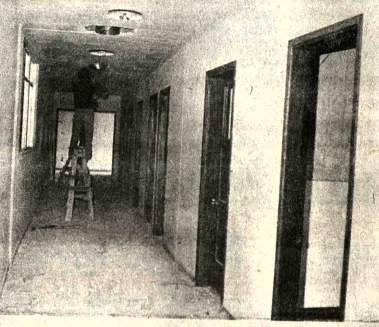

PASILLO INTERNO.- Este es el pasillo correspondiente al ingreso a las cabinas de transmisión radial, en el estadio Siles de Miraflores. Se está trabajando en el acabado final.

Campeón Adolfo Flores ecidió dejar el boxeo

olfo Flores, actual peón nacional de la ca- a ligero anunció anoche su oficial de la actividad ca a raíz del "mal trato" ecibió de los directivos de ederación Boliviana de

sultados los miembros de deración sobre ese retiro, estaron que "era una pena lores deje el boxeo. El es lor importante para los rianos".

lfo Flores, 22 años, en los rianos de Panamá logró medalla de bronce, ac- o en la categoría gallos. l Boyán, Presidente de la informó a PRESENCIA ección ayer recibió del é Organizador un cheque 00 pesos bolivianos lo que á para cancelar los via- pasajes de los pugilistas erior.

én el lunes se conocerá si nveniente o no viajar a as, Venezuela, al torneo americano amateur de Ese torneo se realizará el 20 y 31 de este mes.

AVISO DE REMATE

Dr. Juán B. Lobatón Pérez, uarto de Partido en lo Civil apital, etc.

ace saber, al público en al, que dentro del juicio ivo seguido por el BANCO ESTADO, contra GENARO RRA SARMIENTO y LUIS ERA DIAZ, sobre cobro de mediante providencia de de Julio del año en curso, alado el día 12 de agosto de horas 15 p.m. para el ve- ivo del remate de los de s y acciones de la línea te- a N°. 55837 de propiedad del ado GENARO ZEGARRA IENTO, sobre la base de CIENTOS CINCUENTA RES AMERICANOS (dos. o su equivalente en moneda al.

s interesados en dicho re- ueden ocurrir el día y hora s en la Tribuna de Remates lacio de Justicia, depositan- eviamente en Secretaría el re la base fijada.

O. del Sr. J. 4to. de P. en lo

a Paz, 28 de julio de 1977
MILTON NOVILLO R.
ario del Juzgado 4to. de o en lo Civil.

MINERO DE BOLIVIA SO DE REMATE

Dra. Lya Sahonero de res, Juez 6to. de Partido ivil de la Capital, etc.

CE SABER: Al público neral que en el juicio o seguido por el BANCO RO DE BOLIVIA contra DEL GRANADO ER- A sobre cobro de dólares anos, se ha dispuesto el por decreto de fs. 12 en pública del bien in- consistente en un amiento en propiedad al, ubicado en el 6°. piso ificio "Venus" Av. y calle "Montevideo" de dad; sobre la base de la ción presentada, cuyo alcanza a $US 2.281.24 s americanos; Dos mil os ochenta y uno con atro ctvos.) habiéndose para este efecto el día 2 embre de 1977 a horas

interesados en dicho ueden concurrir el día eñalados a la Tribuna cio de Justicia, previo del cinco por ciento

Interesante plan del Instituto de Deportes

El Instituto Departamental de Deportes ha preparado un plan para incentivar las actividades musculares en las provincias del departamento, con las siguientes proyecciones:

1.- Propender a la construcción o reconstrucción de campos deportivos.

2.- Tramitar al Ministerio de Previsión Social que los Médicos Provinciales colaboren en la atención médica de los deportistas.

3.- Dotar de Reglamentos y Estatutos que rigen las instituciones NACIONALES PARA QUE TENGAN CONOCIMIENTO.

4.- Organizados dichos comités, se comenzará con campeonatos de Básquetbol, Fútbol y Volibol.

NOMINA DE DIRECTORES EJECUTIVOS DE DEPORTES EN LAS DIFERENTES PROVINCIAS DEL DEPARTAMENTO DE LA PAZ

1.- PROVINCIA LOS ANDES: Capital Pucarani.- DIRECTOR EJECUTIVO DE DEPORTES: Sr. Prof. Angel Butrón H.; VICE-PRESIDENTE, Sr. Angel Santander Torrejón; SECRETARIO GENERAL: Sr. Germán Tumiri Laura; TESORERO: Sr. Elías Rivero; SECRETARIO DE ACTAS: Sr. Waddelo Prieto P.; VOCALES: 1° , Sr. Prof. Jorge Bazán B.; 2° Sr. Eduardo Mamani M.

2.- PROVINCIA LARECAJA: Sorata: Cap. Ira. Sección.- DIRECTOR EJECUTIVO DE DEPORTES: Sr. Rolando Calderón; VICE- PRESIDENTE: Sr. Víctor Pérez M.; SECRETARIO GENERAL: Sr. Jorge Camberos; TESORERO: Sr. Jaime Loayza; SECRETARIO DE ACTAS: Sr. Fabián Ruiz; SECRETARIO DE DEPORTES: Sr. Asbel Sarabia; VOCALES: 1°.- Sr. Hermógenes Esprella; 2°.- Sr. René Brito; 3° Sr. Pascual Chura. 4°.- Sr. Freddy Cossio.

GUANAY: CAP. 2da. Sección.- DIRECTOR REGIONAL DE DEPORTES: Sr. Felix Flores.

3.- PROVINCIA BAUTISTA SAAVEDRA: Villa Gral. Pérez: Cap. Ira. Sección.- DIRECTOR EJECUTIVO DE DEPORTES: Sr. Lionel Alvarez Pastén; VICE-PRESIDENTE: Sr. Augusto Cárdenas Obilitas; SECRETARIO GENERAL: Sr. Binicio Churqui Alejo; SECRETARIO DE ACTAS: Sr. Luis Saavedra Mirabal; SECRETARIO DE HACIENDA: Sr. Ginés Pastén Sánchez; VOCALES: 1°.- Sr. Policarpio Miranda, 2°.- Sr. Minor Miranda, 3°.- Sr. Francisco Ninaconde; 4°.- Sacarías Chávez.

4.- PROVINCIA ITURRALDE: Ixiamas: Cap. Ira. Sección.- DIRECTOR EJECUTIVO DE DEPORTES: Sr. Constancio Gutiérrez; VICE-PRESIDENTE: Sr. Enrique Howardo Bersatti; SECRETARIO GENERAL: Sr. Ainer Escóbar Loayza; SECRETARIO DE HACIENDA: Sr. Alejandro Bachapi Cubene; SECRETARIO DE ACTAS: Sr. Eleuterio Gonzales Chávez; VOCALES: 1°.- Sr. Nelson Loayza Gonzales, 2° Sr. Adalid Argandoña Sanjinez.

San Buenaventura Cap. 2da. Sección.- PROVINCIA ITURRALDE: DIRECTOR EJECUTIVO DE DEPORTES: Sr. Max Murnberger Mariaca; VICE -PRESIDENTE: Sr. Jose Luis Mustiales; SECRETARIO GENERAL: Sr. Bernardo Rivera; SECRETARIO DE ACTAS: Sr. Miguel Puro; TESORERO: Sr. Domicio Zambrana; VOCALES: 1°.- Sr. Julio Gonzales, 2°.- Sr. Elio Antezana.

5.- PROVINCIA OMASUYOS: Achacachi: Cap. Ira. Sección.- DIRECTOR EJECUTIVO DE DEPORTES: Sr. Alberto Segurola Imaña.

HUARINA: Cantón de la Prov. Omasuyos.- DIRECTOR REGIONAL DE DEPORTES: Sr. Marco Guzmán Aliaga; SUB-DIRECTOR: Sr. Wilfredo Román Meave; SECRETARIO GENERAL: Sr. Ignacio Mamani G. TESORERO: Sr.- Tenl. Macario Liuca M; SECRETARIO DE ACTAS: Sr. Humberto Pérez Arias; VOCALES: 1°.- Sr. José Labra Churqui; 2°.- Sr. Bernardo Quispe Illanes. 3°.- Sr. Marcelo Chalco Aguilar; 4°.- Sr. Juan Choque Aguilar.

6.- PROVINCIA GUALBERTO VILLARROEL: San Pedro de Curahuara Cap. Ira. Sección.- DIRECTOR EJECUTIVO DE DEPORTES: Sr. Jorge Canales V.; VICE-PRESIDENTE: Sr. Luis Vásquez; SECRETARIO GENERAL: Sr. Macario Colque; TESORERO: Sr. Irineo Saca Mariño; SECRETARIO DE ACTAS: Sr. Milton Gonzales; VOCALES: 1° Sr. Rubén Apaza; 2°.- Sr. Roberto Pablo; 3°.- Sr. Juan Carlos Quispe.

7.- PROVINCIA MUÑECAS: CHUMA: Cap. Ira. Sección.- DIRECTOR EJECUTIVO DE DEPORTES: Sr. Rodolfo Angles Aguilera; VICE-PRESIDENTE: Sr. José Manuel Alcázar; SECRETARIO GENERAL: Sr. Gilberto Saavedra; TESORERO: Sr. Abraham Angles Aguilera; SECRETARIO DE ACTAS: Sr. Santiago Monroy V.; VOCALES: 1°.- Sr. Oswaldo Riveros V. 2.- Sr. Germán Vera Aguilera; 3°.- Sr. Bernabé Angles Aguilera.

8.- PROVINCIA AROMA.- Villa Aroma: Cap. Ira. Sección.- DIRECTOR EJECUTIVO DE DEPORTES: Sr. Alberto Aguilar M.

9.- PROVINCIA PACAJES: Corocoro: Cap. Ira. Sección.- DIRECTOR EJECUTIVO DE DEPORTES: Sr. Jaime Rubín de Celíz.

10.- PROVINCIA INQUISIVI: Inquisivi Cap. Ira. Sección.- DIRECTOR EJECUTIVO DE DEPORTES: Sr. Jorge Butrón;

COLQUIRI: Cap. 4ta. Sección.- DIRECTOR REGIONAL DE DEPORTES: Sr. Guillermo Hurtado G.

11.- PROVINCIA SUD YUNGAS: Chulumani: Cap. Ira. Sección.- DIRECTOR EJECUTIVO DE DEPORTES: Sr. Jorge Villanueva S.

12.- PROVINCIA NOR YUNGAS: Coroico: Cap. Ira. Sección.- DIRECTOR EJECUTIVO DE DEPORTES: Sr. Javier Villarroel.

13.- PROVINCIA FRANZ TAMAYO: Apolo; Cap. Ira. Sección.- DIRECTOR EJECUTIVO DE DEPORTES: Sr. Dr. Jose Ugarte Zapata.

14.- PROVINCIA MURILLO: Palca: Cap. Ira. Sección.- DIRECTOR EJECUTIVO DE DEPORTES: Sr. Jorge Monasterios.

15.- PROVINCIA INGAVI: Viacha: Cap. Ira. Sección.- DIRECTOR EJECUTIVO DE DEPORTES: Sr. Moisés Ortiz Parrado.

16.- PROVINCIA MANCO CAPAK: Copacabana: Cap. Ira. Sección.- DIRECTOR EJECUTIVO DE DEPORTES: Sr. Ramón Aranda.

EX ALUMNOS DE SAN CALIXTO.- Equipo de la Promoción "Juan Poma 70" que ganó el torneo de fulbito inter-promociones del Colegio San Calixto. El próximo mes comenzará el segundo certamen que agrupa a todas las promociones calixtinas. Los interesados deben apersonarse al Colegio San Calixto para recabar informaciones.

COMITE ORGANIZADOR DE LOS VIII JUEGOS DEPORTIVOS BOLIVARIANOS

NOMINA DE JOVENES POSTULANTES ACEPTADOS PARA INTEGRAR LA GUARDIA BOLIVARIANA, PREVIA APROBACION DE LOS CURSOS A DICTARSE A PARTIR DEL 1°. /8/77.

1.- Andrade Rivero Ludwing José
2.- Alba Toro Elias Carlos
3.- Amonzabel Herbas Rommy Jorge
4.- Altamirano Valdivia Nelson Gary
5.- Alvarez Miranda Jaime Yuri
6.- Arana Carreño Wilfredo
7.- Avila Reque Adolfo
8.- Arguedas Castro Marcelo Guillermo
9.- Arellano Albornóz Jaime Domingo
10.- Arellano Albornóz Ricardo Javier
11.- Alba Uzqueda Gustavo
12.- Angulo Alcoreza Alfonso
13.- Ardiles Marco Antonio
14.- Bertrán Moller Luis Antonio
15.- Beltrán Dorado Jaime Nikita
16.- Beltrán Aliaga Oscar Hugo
17.- Bustamante Cabrera Carlos
18.- Burgoa Bonivento Juan
19.- Blondel Rengel Luis Fernando
20.- Blacutt Monje Marcos Mauricio
21.- Brito del Villar Igor
22.- Bacarreza Soliz César Augusto
23.- Barriga Arroyo José Antonio
24.- Carvajal Rocha Miguel Ramiro
25.- Canedo Alcázar René Alberto
26.- Calderón Núñez del Prado René
27.- Cadena Bustillos Angel Federico
28.- Coco Valverde Fernando Adolfo
29.- Coco Valverde José Luis
30.- Castro Ortiz Rodrigo Ismael
31.- Cárdenas Balboa Gastón
32.- Castrillo Guzmán Hugo Derek
33.- Chávez Gutiérrez Luis Andrés
34.- Dorado Taquiguchi Juan Rodolfo
35.- Elías Ayoroa Héctor
36.- Eliente Noya Alejandro Francisco
37.- Fernández Jordán Nelson Pedro
38.- Franco Alcázar José Grover
39.- Flores Frías Ronald
40.- Fernández Antezana Carlos Rafael
41.- Fernández Morató Javier Gonzalo
42.- Granier Salas Luis
43.- Gotita Marañon J. Roberto
44.- Gamarra Céspedes Luis Fernando
45.- Gutiérrez Rojas Victor Hugo
46.- Gumucio Gonzales Carlos Martin
47.- Gómez Ferrufino Alvaro
48.- Galindo Q. Mario Antonio
49.- Herrera Quisbert Juan Carlos
50.- Hurtado Freddy Fernando
51.- Herbas Beltran Héctor David
52.- Ibad Lamas Alfredo Angel
53.- Ivanovic Musto Igor Antonio
54.- Jiménez Encinas Roberto
55.- Kwaes Hara Benny
56.- Kellert Villegas Willy Marcelo
57.- Landivar Sánchez Carlos Edgardo
58.- Leyton Duchén Juan Carlos
59.- Lara Valda Rubén
60.- Lordemann Thompson Luis G.
61.- Ledesma Salmón Jorge
62.- Landaeta Arcienega Antonio Javier
63.- Maldonado Avila Fernando Raul
64.- Muñoz Olmos Armando
65.- Moreno Bonadona Javier Alfredo
66.- Morales Peñaloza Fernando
67.- Mendizabal Rivera Carlos Félix
68.- Millán Ruiz David Gastón
69.- Méndez Montes de Oca Ivar Marcelo
70.- Murillo Pacheco Freddy Carlos
71.- Miranda de las Casas Oscar Raul
72.- Morales Guillen Fernando Antonio
73.- Mostajo Zegarra Noel Ramiro
74.- Miranda Urquidi Juan Carlos
75.- Mariscal Meruvia Edwin J.
76.- Morales Valdivia Victor Fernando
77.- Martinez E. Jimmy
78.- Mendizabal Juan Carlos
79.- Navia Meyer Guido Fernando
80.- Nuñez del Prado Rodriguez Oscar
81.- Nogales Quintanilla Richard Oscar
82.- Paz Saravia Fernando Augusto
83.- Palma Carrasco Jorge Antonio
84.- Pacheco Franco Jorge
85.- Párraga Andrade Adolfo Guido
86.- Portal Miranda Enrique Luis
87.- Portal Miranda Luis Fernando
88.- Peñaloza Moscoso Jose Luis
89.- Poveda Avila Oscar Saúl
90.- Pacheco Fiorilo Geovanni
91.- Peña Universos Saúl Humberto
92.- Prada Esteves Henry Gary
93.- Quiroga Tabera Javier Pablo
94.- Rosazza Ramos Luis Fernando
95.- Rodriguez Mariaca Luis Fernando
96.- Rocha Vertiz Blanco Reynaldo
97.- Rios Thellaeche Oscar Gustavo
98.- Rojas Urioste Jaime
99.- Rivera Cortéz José María Iván
100.- Rojas Zorrilla Ricardo
101.- Rivero Vaca Jorge
102.- Rubín de Celis Larrea Bruno
103.- Salinas Barrancos Germán A.
104.- Salinas Barrancos Carlos A.
105.- Silva de la Vega Gonzalo
106.- Salinas Castro Pablo
107.- Sejas Escalera Juan José
108.- Salmón Chacón Nils Marcelo
109.- Sanjinés Marzluf Luis Eduardo
110.- Sossa Mercado Jaime
111.- Sanjinés Chacón René Emilio
112.- Sánchez Alba Hernán Fernando
113.- Sanchez Quiroga Luis Enrique
114.- Salinas Zapata José Reynaldo
115.- Sandoval Zegarra Alvaro
116.- Suárez Chávez David Adán
117.- Terrazas Granier José Manuel
118.- Toledo García Alberto
119.- Tellez de la Torre Ricardo
120.- Taboada Bejarano Raúl
121.- Thellaeche Rocabado José Osvaldo
122.- Tapia Sainz Jorge Ramiro
123.- Tapia Cortez Héctor José
124.- Vatuonne Arrien Fernando
125.- Villarroel Delgadillo Guillermo Daniel
126.- Vera Méndia Henry Adalid
127.- Villegas Araoz Luis Adolfo
128.- Vargas Claure Oscar Eduardo
129.- Villegas Araoz Roberto A.
130.- Velasco Quiroga René Fernando
131.- Wayar Caballero Bernardo Antonio
132.- Zamora Urioste Ricardo
133.- Zamora Urioste Luis
134.- Zamora Urioste Roberto
135.- Zambrana Flores Grover Leonardo
136.- De la Riva Bush Juan Antonio
137.- Rossel Simón Luis Fernando
138.- Koestan Urioste Federico Guillermo
139.- Skabelj Tejada Jesús Rodolfo
140.- Aliaga Murillo Kenny Fernando

NOMINA DE SEÑORITAS POSTULANTES ACEPTADAS PARA INTEGRAR LA GUARDIA BOLIVARIANA, PREVIA APROBACION DE LOS CURSOS A DICTARSE A PARTIR DEL DIA 10 DE AGOSTO 1977

1.- Aliaga Delgado C. Karina
2.- Aliaga Delgado C. Jacqueline
3.- Azcárraga P. Violeta
4.- Arrien Sandoval Maria Sonia
5.- Arce Sánchez de Lozada Sandra
6.- Agramont Bascón Maria Jimena
7.- Alfaro Mendizabal Sandra
8.- Alarcón Calero Cecilia Verónica
9.- Arce Guerrero Martha N.
10.- Alam Sauma Yamena Rita
11.- Alam Sauma Yamena Soraya
12.- Alba Arteaga Sandra Patricia
13.- Avila Angulo Tatiana
14.- Aliaga Rioja Dunja
15.- Bretel Garcia Jacqueline
16.- Blacutt Monje Carolina Silvia
17.- Balderrama Roca Miriam
18.- Bravo Aguirre Cirse J.
19.- Baldivieso Pardo Cecilia
20.- Canedo Arce Jacqueline
21.- Centellas Claure Patricia
22.- Castro Otto Patricia Alejandra
23.- Clavijo Dionel Yolanda
24.- Candia B. Martha Silvia
25.- Calvi Heredia Silvia Janneth
26.- De la Quintana Albarracin Miriam
27.- Encinas Prudencio Rosa Gabriela
28.- Ergueta Vega Carola
29.- Gotret Arce Maria Elena
30.- Gumucio Gonzales Maria del Carmen
31.- Galindo Q. Victoria Cecilia
32.- Hurtado López Luisa Valentina
42.- Landaeta Arcienega Eliana del Pilar
43.- Medina Mustafa Marcela Patricia
44.- Menacho Morón Rosa C.
45.- Mercado Rodas Roxana
46.- Meraldi Olmos Ana Maria
47.- Mendoza Calderón Irene
48.- Melean Torrico Maria
49.- Mallo Reyes Giancarla
50.- Mallo C. Patricia
51.- Mendoza Calderón Gisela
52.- Mogrovejo Orellana Susan Neidy
53.- Moreno Soliz Cinthia
54.- Ortubé Goytia Maria del Carmen
55.- Ortiz Herrera Maria del Carmen
56.- Ponce Blanco Maria de los Angeles
57.- Paz Ballivián Maria Rebeca
58.- Pacheco D. Maria Virginia
59.- Peñaranda Brawn Maria Magdalena
60.- Pérez Rivero Sandra
61.- Peñalillo Vivian Frances
62.- Pérez Camacho Maria Ligia
63.- Pino Anlezana Nasha Julia
64.- Rechtszaid Aizenstat Ana
65.- Rubín de Celis Lilian Carla
66.- Rubín de Celis Rivero Matilde
67.- Rodriguez Cuba Beatriz
68.- Rocha Villegas Wilma
69.- Salinas Barrancos Ana Gabriela
70.- Siles Terán Sandra Marcela
71.- Tamayo de la Rocha Greiza
72.- Terán Cortez Gladis Mariana

MATE MATICAS
NEURO VIMIN
INTI
NEUROTONICO
Y RECONSTITUYENTE
BIOLOGICO

PRESENCIA
Deportes
La Paz, Bolivia, miércoles 3 de agosto de 1977

este bebé usa
NENE-DENT
Para la dentición del bebé

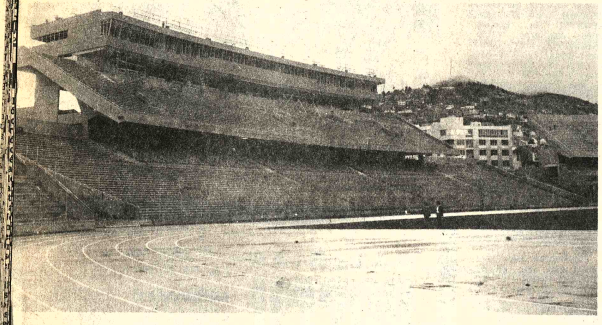

LA TRIBUNA OFICIAL.- Esta es la tribuna oficial del estadio de Miraflores. En la parte superior las cabinas de transmisión y los palcos para periodistas, en la parte inferior la tribuna oficial, y finalmente la tribuna de preferencia.

Se aceleran trabajos en el estadio Siles

Resta mucho para avance de obra fina

Los trabajos que se realizan en el estadio "Hernando Siles" van a ritmo. En la inspección izada por un redactor de ESENCIA se pudo evidenciar pesar de la velocidad con que abaja, la obra fina no estará odo terminada para el mes de ore.

A menos de ochenta días de la ración de los VIII Juegos portivos Bolivarianos, cientos trabajadores en construcción en una lucha contra el tiempo. técnicos encargados de supervar la obra indican que "todo de acuerdo al cronograma al y que el estadio estará terdo a mediados del próximo

En una inspección que duró horas en el sector de preferense notó que el trabajo de obra será el que demande más po. Pero la tranquilidad de la resa ICA, encargada de la ucción la obra gruesa está minada. Los entendidos en este de edificaciones indican que el ajo de obra fina es el que ura a todos, ya que los pedaños exigentes.

BUNAS

En este aspecto todo está cluido. Los sectores de general, as y preferencia no tienen un problema. En el sector de acas se instalaron 1.800 asiendos de un material especial icado en el país.

La comodidad que tendrá cada ciador será buena ya que se inaron 45 centímetros para a individuo. La capacidad del dio será de 50.000 personas odamente ubicadas.

RETAS DE PRENSA

Lo bueno de este escenario es la prensa tiene un trato preente. Existen 17 casetas desdas para las organizaciones ales. Cada caseta es de dos ros por cuatro de largo. La bilidad es excelente. Las esones de televisión tienen dos tas amplias y cómodas. En el dio habrá televisión en circo cerrado que será controlado de la caseta central instalada el último piso del estadio.

Los hombres de prensa tendos palcos, los cuales están los extremos de las casetas de lo. La comodidad y visibilidad buenas. También se están alando cabinas telefónicas cialmente para los enviados exterior, salones donde estarán alados los aparatos de telex y ala de prensa. Los periodistas rán un bar, minigimorios, y os los elementos indispensables a tener una buena comodidad.

CO DE AUTORIDADES

En el segundo piso del estadio ubicado el sector reservado lusivamente para las audades políticas y deportivas país y del exterior.

El palco presidencial reune as las comodidades necesarias.

ESTUARIOS

Los jugadores de fútbol tendrán a su disposición cuatro vesios. Cada uno de ellos tiene os locales: una sala de masajes, sala de descanso, un gabinete édico, una habitación para el ector técnico y el utilero, en el no existen duchas y baños de ersión.

En cada sector existen dos tuarios los cuales son serados por el vestuario de los tros. Los jueces tienen a su posición baños, duchas y sala descanso.

En los vestuarios existen salas reservadas exclusivamente al trabajo físico-técnico (calentamiento) y campo sintético para el peloteo antes de cada partido. Salón para periodistas que cubren la información de vestuarios.

El acceso a ese sitio se lo realizará por medio de un ascensor que será utilizado por jugadores, periodistas, dirigentes y autoridades.

El ingreso al campo de juego será posible gracias a la construcción de tres túneles. Dos para jugadores y uno para los árbitros.

En las proximidades de la cancha existen dos sectores reservados para los jugadores suplentes y para los encargados de la mesa de control. Los periodistas de vestuarios tendrán una ubicación junto a los dos bancos de suplentes.

El tablero electrónico será terminado hasta fines de este mes.

El sistema de iluminación será uno de los mejores del continente. El iluminado será lineal evitando de esa manera el encandilamiento hacia los jugadores.

La pista atlética ya esta lista para el uso de los atletas nacionales. El material sintético ya demarcado es de la línea Akus.

Al mergen de los vestuarios para futbolistas existen para atletas y un pequeño gimnasio de boxeo.

Para la tranquilidad de todos, la obra gruesa del estadio esta lista. En la obra fina es donde notamos cierto retraso. Lo importante será que para octubre todo este concluido. Bolivia tiene en el estadio "Hernando Siles" un escenario de primera calidad sin nada que envidiar a los existentes en otros países.

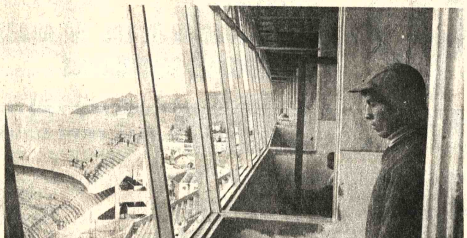

CABINAS DE TRANSMISION.- Estas son las cabinas de transmisión para radios, situadas en la parte alta de la tribuna oficial. Totalmente aisladas del público y con las comodidades del caso.

Boca Juniors enfrentará hoy a Deportivo Cali por la Copa

CALI, COLOMBIA, 2 (LATIN).- Respectado como uno de los "grandes" del fútbol continental y censurado, a la vez, por su "petulancia", el campeón argentino Boca Juniors enfrentará mañana aquí a Deportivo Cali, único sobreviviente en el primer grupo semifinal de la Copa Libertadores de América.

Vencedor en dos partidos de Libertad, campeón del Paraguay, el equipo que conduce el técnico Juan Carlos Lorenzo preside con cuatro puntos la serie y mañana disputará su virtual oportunidad clasificatoria para la final del torneo hemisférico.

El encuentro, a jugarse en el estadio "Pascual Guerrero" después de las 20.30 locales (0130 GMT del jueves), será igualmente definitivo para el subcampeón colombiano, que obtuvo un punto al empatar como local frente a Libertad, ya eliminado.

Un nuevo empate o la derrota serían lapidarias para las pretensiones del cuadro dirigido técnicamente por el argentino Carlos Salvador Bilardo, que cumple su segunda intervención en la fase final de la Copa de América. En 1969 mereció igual privilegio.

El ganador del primer grupo semifinal enfrentará a Cruzeiro de Brasil, vencedor de la segunda serie y actual campeón del torneo interamericano.

La notable expectativa pública por el lance se vio reflejada hoy en las páginas de la prensa deportiva local que, por segundo día consecutivo, dedicó términos de "insoportables" y "groseros" a varios jugadores del plantel visitante.

Hugo Orlando Gatti, el excéntrico y temperamental guardameta "zeneize", inició su acostumbrado "show" —que seguramente concluirá mañana en el juego— al enfrentarse con periodistas y fotógrafos locales, luego que un diario denunció un intento de agresión a un reportero gráfico.

Reacio a formular declaraciones o posar para fotografías, Gatti justificó su actitud argumentando "órdenes del técnico Lorenzo" pero exaltó aún más a la prensa con autoelogios a las "virtudes que Dios me dio".

Con ese caldeado ambiente previo al lance, será difícil que la divisa auriazul del popular barrio porteño de Buenos Aires obtenga siquiera el aplauso de los 60.000 espectadores que mañana se congregarán en el estadio olímpico local, dijeron hoy los comentaristas.

Boca Juniors, que debió superar una demanda judicial que le entabló un empresario local por incumplimiento de contrato en que incurrió al no presentarse aquí hace siete años, retornó a Cali después de una ausencia de dos décadas.

En 1957 cumplió una gira por tres ciudades colombianas —Medellín, Bogotá, y Cali— con una campaña de una victoria, un empate y una derrota, respectivamente.

Los técnicos del partido de mañana no anticiparon las formaciones de sus respectivas escuadras.

BAÑOS DE INMERSION.- Aspecto que presentan los baños de inmersión que en número de 10 en cada vestuario se están instalando. Son cuatro vestuarios, dos por cada sector, aparte del destinado para árbitros. Existen también 10 duchas en cada vestuario.

Este fin de semana no habrá fútbol de la "A"

Anoche no se trató el "proyecto Laquis"

Este fin de semana no habrá fútbol oficial de Primera "A". Tal determinación fue adoptada anoche en la reunión del Consejo Central de la asociación local de fútbol.

La segunda rueda de este torneo comenzará el miercoles 10 de agosto, con el encuentro entre 1º de Mayo y Always Ready, que se jugará en el estadio Luis Lastra.

El "proyecto Laquis" no fue tratado en la mencionada reunión.

LIQUIDACIONES

La Tesorería dio a conocer el detalle de las liquidaciones de los encuentros del pasado fin de semana. En el clásico se recaudaron 279.240 pesos bolivianos. Ambos clubes recibirán 54.611.83 pesos, más 21.505 por el recargo de cinco pesos en cada entrada.

En el cotejo Always Ready-Ferroviario, por la venta de 200 entradas se recaudaron 5.015 pesos, correspondiendo a Always Ready 539 pesos bolivianos y a Ferroviario 359.55 pesos. Chaco-1º de Mayo, se recaudó 3.060, de los cuales 202.94 corresponden a los "choferes" y 135. 30 a Chaco. Municipal-31 de Octubre, 14.950. Municipal recibirá 2.039.62 y 31 de Octubre 3.059.44 pesos. Mariscal Santa Cruz-Olímpic; 8.610 pesos. Los "militares" recibirán 1.273.42 pesos y Olimpic 850.95.

El Comité Técnico de la AFLP hizo conocer que cada club podrá inscribir a nuevos jugadores hasta las 16 horas del martes 9 de este mes.

CLASICO

En la reunión de anoche se conocieron los precios oficiales para el "clasico amistoso" del domingo, organizado por las Fuerzas Armadas de la Nación.

Para el sector norte, este y sud, cada boleto valdrá diez pesos bolivianos. Mientras que para el sector oeste, preferencia, del estadio Libertador Simón Bolivar, costará quince pesos. La entrada para butacas se cobrará a 20 pesos. Las entradas para el "clásico" serán puestas a la venta a partir de mañana.

El domingo, en horas de la mañana, en el estadio Luis Lastra, proseguirá el torneo de Primera "B". Los cotejos comenzarán a las ocho de la mañana.

Brusa afirmó que el campeón se retirará

Y así cumplirá promesa

BUENOS AIRES, AGO.2 (AFP).- El manager del campeón mundial argentino de los medianos Carlos Monzón, Amilcar Brusa, afirmó hoy que el púgil debe retirarse del cuadrilátero, a su regreso a Buenos Aires proveniente de Montecarlo.

El técnico, que viajó acompañado de Abel, el hijo del campeón y los boxeadores Cuello, Cabrera y González expresó: "Carlos tiene que retirarse. Así lo prometió y así tiene que ser".

"La del sábado pasado contra el colombiano Rodrigo Valdés fue su despedida. No se justificaría que arriesgue el gran prestigio que consiguió por más dinero que le ofrezcan", añadió.

Agregó Brusa que Monzón bizo mucho por el boxeo argentino y por todo el país. Ahora debe dedicarse al cine, su nueva profesión y nada más.

Dijo que entre los candidatos a suceder a Monzón figuran Valdez y Benni Briscoe, aunque su pupilo Norberto Rufino Cabrera tiene posibilidades de llegar tras su participación en una ronda eliminatoria.

El médico de Monzón, Roberto Paladino, que también regreso hoy, dijo que el estado físico del campeón fue excelente.

Sólo tuvo un problema en la mano derecha debido a una inflamación de la zona metacarpiana, dijo, lo que le impidió ganar el combate antes del límite.

Consejo Superior será quien designe al D.T.

"El Consejo Superior de la Federación Boliviana de Fútbol deberá pronunciarse sobre los pasos a seguir en la contratación de un entrenador para el Seleccionado Nacional", dijo ayer el Dr. Mauro Cuéllar Caballero, respecto a una publicación aparecida ayer.

Evidentemente Cuéllar dijo que desde hace tiempo se consultó a Virba para que se haga cargo cuando se programó el triangular, pero que ahora no se sabe a ciencia cierta dónde se encuentra Virba, ya que ayer trató de averiguar este aspecto con resultados negativos. "No se sabe su paradero, creo que está en México o en Zambia", acotó el titular de la FBF. De todas maneras dejó bien en claro que él podría hacer gestiones en su condición de presidente pero será el Consejo Superior, quién tenga la última palabra.

Dijo finalmente que Virba no está en Alemania Federal y que en este momento es muy prematuro hablar en términos oficiales. Al respecto, señaló que cuando haya una gestión concretada se la hará conocer oficialmente.

REUNION EN SUCRE

El 19 de agosto en la ciudad de Sucre se reunirá el Consejo Profesional de la FBF para analizar el torneo "Simón Bolivar" 1977.

En tal sentido se han cursado ya las circulares a las asociaciones del interior del país.

LUIS GALARZA

PRESENCIA supo ayer que el golero Luis Galarza será convocado en las próximas horas por la Federación Boliviana para integrar el equipo que enfrentará a los fúngaros. Su condición de jugador nacionalizado facilitaría en gran parte la medida de la FBF.

BUTACAS.- 1.800 butacas ya han sido instaladas en el sector de preferencia del estadio Siles. Las butacas son plásticas y de fabricación nacional, color anaranjado. Se hallan u debajo de una de las viseras del estadio.

Mariscal Municipal juegan ho

Esta noche continúa el torneo local de básquet con tres encuentros, dos de ellos correspondientes a la rama varones y el restante en damas. Estos cotejos se disputarán en el Coliseo Cerrado a partir de las 19 horas.

El programa de encuentros programados por la Asociación Técnica contempla que a las 19:30, en damas Simón Bolívar con Universitario, en varones, Ingavi enfrentará al Universitario y a las 21 jugarán Municipal y Mariscal Santa Cruz. Este encuentro será actual puntero del torneo canastero, en calidad de invicto.

El torneo local finalizará el viernes 19 de este mes, y cuando el Coliseo Cerrado sea utilizado por otras disciplinas deportivas. Una vez concluido el certamen local se avocarán a la preparación del equipo nacional que participará en los Juegos Bolivarianos.

La Federación Boliviana de Básquetbol está estudiando esta semana la solicitud formulada por la asociación local de Sucre, en la que pide que los juegos de ida y vuelta entre Mariscal Santa Cruz, Municipal Salazar, de Gimnasia y Esgrima, sean considerados para integrar la preselección nacional que participará en el Sudamericano. Mario Orrico, presidente técnico del combinado nacional, será quién decida si el cotejo entre esas nuevas incorporaciones.

Ambos equipos entrenarán de lunes a viernes en el Coliseo Cerrado, en horas de la

Se activa preparac del Gran Premio Ban

La Comisión Deportiva Nacional solicitará a la Fuerza Aérea Boliviana se le facilite una avioneta para control de la competencia "Gran Premio Nacional Presidente Hugo Banzer Suárez".

En esa aeronave irán el titular de la Comisión Deportiva Nacional del ACB, Belisario Benzi, el Secretario General de Deportes y Juventudes de la Presidencia y dos fotógrafos.

Belisario Benzi anticipó por otra parte que hay gran entusiasmo en Buenos Aires para enviar más corredores al Premio Banzer. Aún no se sabe, si del Perú aparte de Peter Kube y de Grim, vendrán otros corredores como Luis de las Casas, Luis Alvarado, Henry Bradley, etc., etc.

REUNION DE CONT

A diferencia de otr este año la Comisión Nacional del ACB, centro de operativo de tiempos para poder fa labor de la prensa es

El próximo lunes se fecha de reunión de dentes de filiales conjuntamente con a de la Policía, Transito, Nacional de Caminos, Médico, etc., etc.

PROGRAMA DE PRE

La Secretaría Ge Deportes aguarda que próximas horas las comerciales que conocer su apoyo ec el programa de pren terialicen sus aportes. momento se han alrededor de 700 mil p vianos.

GIMNASIO "YORK"
"DAMAS
"VARONES
NIÑOS
• Equipo único
• Amplias instalaciones
Comercial 1387 - Celular - Tel. 41381

Se alquila por HORA
CAMION GRUA
capacidad 5 Ton.

No es una vaca cualquiera con Nutrinal
ALIMENTOS BALANCEADOS PARA AVES Y GANADO
LA PAZ: TEL. 25896 • COCHABAMBA: Tel. 21389
STA. CRUZ TEL. 29872

PONGALE PRECIO A SUS HORAS LIBRES
PREPARESE COMO TECNICO ESPECIALIZA
En menos tiempo del que se imagina, en su propio hogar, con las LECCIONES y EQUIPOS de PRACTICA de Hemphill Schools USTED PUEDE ESPECIALIZARSE en cualquiera de las siguientes carreras
• RADIO-ELECTRONICA Y TELEVISION
• MECANICA AUTOMOTRIZ
• AIRE ACONDICIONADO, REFRIGERACION Y ELECTRICIDAD
• MOTORES
• CONTABILI
• INGLES
ENVIE HOY MISMO ESTE CUPON Y RECIBIRA GRATIS CATALOGO AMPLIAMENTE INFORMATIVO
HEMPHILL SCHOOLS
BOQUERON DEFENSORES DE ALIGUATA
PASAJE No. 44 CASILLA No. 6108 LA PAZ, BOLIVIA
HEMPHILL SCHOOLS
BOQUERON DEFENSORES DE ALIGUATA
PASAJE No. 44 CASILLA No. 6108 LA PAZ, BO
Deseo recibir información sobre la especialidad que marco con una
ELECTRONICA-RADIO-T.V.
MECANICA AUTOMOTRIZ
CONTABILID
AIRE ACONDICIONADO, REFRIGERACION-ELECTRICIDAD
MOTORES DIESEL
INGLES
Marque solo una carrera
Nombre
Direccion
Ciudad
Prov. o Edo.
Si usted desea información telefónica para mayor rapidez, llámenos al Tel. 41319